



VERGABEUNTERLAGEN

304-25-E16

Bau Park and Ride Parkplatzes in Gönnsheim

Öffentliche Ausschreibung (VOB)

Ausschreibung

AUFTRAGGEBER

Rhein-Neckar-Verkehr GmbH

Möhlstraße 27, 68165 Mannheim, Deutschland

22.12.2025

Inhaltsverzeichnis

Vergabeunterlagen	1
Projektinformation	1
Vertragsbedingungen/Formulare	3
Los 1 Bauleistung des P+R Parkplatzes	3
Vertragsbedingungen und Leistungsbeschreibung Los 1	3
Funktionale Ausschreibung_251212	3
1. VORBEMERKUNGEN	6
2. Allgemeine Beschreibung der Baumaßnahme	6
2.1 Anlass der Baumaßnahme	6
3. Beschreibung der örtlichen Verhältnisse und Baubeschreibung	6
3.1 Lage der Baustelle	6
3.2 Zu- und Abfahrten	7
3.3 Anlagen im Baugelände	7
3.4 Bodenverhältnisse	8
3.5 Kampfmittel	8
3.6 Bahnverkehr im Maßnahmenbereich /Sicherungsarbeiten	9
4. Auszuführende Leistungen und Anforderungen	9
4.1 Vorbereitende Maßnahmen:	9
4.2 Vermessung:	10
4.3 Aufbau des Parkplatzes:	10
4.4 Markierung Parkplätze:	11
4.5 Treppe zum Bahnsteig	11
4.6 Herstellung Geländer Treppe	11
4.7 Leuchtenfundamente	12
4.8 Beschilderung	12
5. Weitere Anforderungen:	12
5.1 Anlagen	14
6. Ausführungsunterlagen	14
6.1 Vom AN zu liefernde Ausführungsunterlagen	14
7. Ausführung der Bauleistung	15
7.1 Beweissicherung	15
7.2 Verkehrssicherung	15
7.3 Bauablauf	16
7.4 Bauleiter des AN	16
7.5 Verantwortlicher für Sicherungsarbeiten an Arbeitsstätten	17
8. Allgemeine Hinweise und Anforderungen	17
8.1 Geräteeinsatz	17
8.2 Einbauten bei Zwischenzuständen	17
8.3 Arbeiten im Gleisbereich	18

8.4 Lieferscheine	18
8.5 Beseitigung von Materialien	18
8.6 Verschmutzung bzw. Beschädigung der Straßenoberflächen	18
8.7 Bauzeiten-, Termin-, Bauphasenplan.....	19
8.8 Sicherung und Schutz von Einrichtungen, Einbauten und sonstiges	19
8.9 Bedenken des Bieters gegen die vorgesehene Bauausführung	19
8.10 Bindefrist	19
304-25-E16_Vertragsgrundlagen	20
AGB Baumaßnahmen_Januar 2024	21
Anlage Merkblatt Elektronische Rechnung	30
AnschreibenPDF Rechnung.....	30
Anforderungen PDF-Rechnung.....	31
RNV_Datenschutzinformation	33
Auszufüllende Formulare Los 1.....	39
211_Aufforderung_zur_Abgabe_eines_Angebots.pdf	39
212_Teilnahmebedingungen.....	43
1 Mitteilung von Unklarheiten in den Vergabeunterlagen.....	43
2 Unzulässige Wettbewerbsbeschränkungen	43
3 Angebot	43
3.1 Das Angebot ist in deutscher Sprache abzufassen.....	43
3.2 Für das Angebot sind die von der Vergabestelle vorgegebenen Vordrucke zu verw.	43
3.3 Eine selbstgefertigte Abschrift oder Kurzfassung des Leistungsverzeichnisses ist z	43
3.4 Unterlagen, die von der Vergabestelle nach Angebotsabgabe verlangt werden, sin.	43
3.5 Alle Eintragungen müssen dokumentenecht sein.	43
3.6 Ein Bieter, der in seinem Angebot die von ihm tatsächlich für einzelne Leistungspos	43
3.7 Alle Preise sind in Euro mit höchstens drei Nachkommastellen anzugeben.....	43
4 Unterlagen zum Angebot.....	43
5 Nebenangebote	43
5.1 Soweit an Nebenangebote Mindestanforderungen gestellt sind, müssen diese erfül	43
5.2 Der Bieter hat die in Nebenangeboten enthaltenen Leistungen eindeutig und ersch	43
5.3 Nebenangebote sind, soweit sie Teilleistungen (Positionen) des Leistungsverzeich	44
5.4 Nebenangebote, die den Nummern 5.1 bis 5.3 nicht entsprechen, werden von der	44
6 Bietergemeinschaften.....	44
6.1 Die Bietergemeinschaft hat mit ihrem Angebot eine Erklärung aller Mitglieder in Te	44
6.2 Sofern nicht öffentlich ausgeschrieben wird, werden Angebote von Bietergemeinsc	44
7 Nachunternehmen.....	44
8 Eignung	44
8.1 Öffentliche Ausschreibung	44
8.2 Beschränkte Ausschreibungen/Freihändige Vergaben	45
213_ohne_Lose_Angebotsschreiben.pdf.....	46
124_Eigenerklärung.pdf	49
216_Verzeichnis_der_vorzulegenden_Unterlagen.pdf	52

Untitled	53
233_Verzeichnis_Nachunternehmerleistungen.....	54
234_Erklaerung Bieter_Arbeitsgemeinschaft	55
236_Verpflichtungserklaerung anderer Unternehmen	56
221_Preisermittlung_Zuschlagskalkulation	57
222_Preisermittlung_Kalkulation_Endsumme.....	59
LTTG - Rheinland-Pfalz.....	61
Merkblatt_LTTG_2023-12	61
Merkblatt.....	61
1. Gelten die Regelungen zur Tariftreue und zum Mindestentgelt für jeden öffentli	61
2. Welche Erklärung muss ich/müssen wir als Bieter/Bewerber abgeben?	62
2.1 Tariftreueerklärung	62
2.2 Pflicht zur Abgabe einer Mindestentgelterklärung:.....	65
3. Gelten die Regelungen zur Tariftreue und zum Mindestentgelt auch für Nachun	66
4. Was geschieht, wenn keine Tariftreueerklärung bzw. Mindestentgelterklärung .	67
Mustererklaerung_1_AEntG_2023.pdf.....	68
Mustererklärung 1	68
für öffentliche Aufträge, die vom Arbeitnehmer-Entsendegesetz (AEntG) vom 20. April	68
nach § 4 Abs. 1 des rheinland-pfälzischen Landesgesetzes zur Gewährleistung von T .	68
Mustererklaerung_3_Mindestentgelt_2023.pdf	70
Mustererklärung 3	70
Russland-Sanktionen	72
RS_EU_Sanktion_bmwsb_eigenerklaerung	72
Rundschreiben_2022-04-14_BWI7_70904_21_Sanktionen	74
I. EU-Sanktionen gegen Russland	74
II. Verbot der Auftragsvergabe	74
III. Fortführung bestehender Verträge	75
IV. Ausnahmen.....	75
V. Zuwendungsbau	76
VI. Inkrafttreten.....	76
Los 2 Lieferung einer autarken Solarbeleuchtung.....	77
Vertragsbedingungen und Leistungsbeschreibung Los 2	77
LV R081 Lieferung Beleuchtung Gönheim.....	77
304-25-E16_Vertragsgrundlagen LOS 2.....	86
Allgemeine Einkaufsbedingungen für Liefer- und Werkleistungen_Januar 2024	87
Anlage Merkblatt Elektronische Rechnung	93
AnschiebenPDF Rechnung.....	93
Anforderungen PDF-Rechnung.....	94
RNV_Datenschutzinformation	96
Auszufüllende Formulare Los 2.....	102
633_UVgO_Angebotsschreiben_mit_Losen.pdf	102
233_Verzeichnis_Nachunternehmerleistungen.....	104

234_Erklaerung Bieter_Arbeitsgemeinschaft	105
LTTG - Rheinland-Pfalz.....	106
Merkblatt_LTTG_2023-12	106
Merkblatt.....	106
1. Gelten die Regelungen zur Tariftreue und zum Mindestentgelt für jeden öffentli	106
2. Welche Erklärung muss ich/müssen wir als Bieter/Bewerber abgeben?	107
2.1 Tariftreueerklärung	107
2.2 Pflicht zur Abgabe einer Mindestentgelterklärung:	110
3. Gelten die Regelungen zur Tariftreue und zum Mindestentgelt auch für Nachun	111
4. Was geschieht, wenn keine Tariftreueerklärung bzw. Mindestentgelterklärung .	112
Mustererklæuerung_1_AEntG_2023.pdf	113
Mustererklärung 1	113
für öffentliche Aufträge, die vom Arbeitnehmer-Entsendegesetz (AEntG) vom 20. April	113
nach § 4 Abs. 1 des rheinland-pfälzischen Landesgesetzes zur Gewährleistung von T .	113
Mustererklæuerung_3_Mindestentgelt_2023.pdf	115
Mustererklärung 3	115
Russland-Sanktionen	117
RS_EU_Sanktion_bmwsb_eigenerklæuerung	117
Rundschreiben_2022-04-14_BWI7_70904_21_Sanktionen	119
I. EU-Sanktionen gegen Russland	119
II. Verbot der Auftragsvergabe	119
III. Fortführung bestehender Verträge	120
IV. Ausnahmen	120
V. Zuwendungsbau	121
VI. Inkrafttreten	121
Produkte/Leistungen	122
Eignungskriterien.....	137
Leistungskriterien	147
Anlagen	148

INFORMATIONEN ZUR AUSSCHREIBUNG



Es ist beabsichtigt, die in anliegender Leistungsbeschreibung bezeichneten Leistungen im Namen und für Rechnung des unten angegebenen Auftraggebers zu vergeben. Einzelheiten ergeben sich aus den Vergabeunterlagen.

INFORMATIONEN

ALLGEMEIN

Auftragsnummer	304-25-E16
Maßnahme	R081
Auftragsbezeichnung	Bau Park and Ride Parkplatzes in Gönheim
Auftragsbeschreibung	Die Rhein-Neckar-Verkehr GmbH schreibt den Bau eines Park and Ride Parkplatzes in Gönheim aus. Zuzüglich schreibt die rnv in diesem Verfahren die Lieferung einer autarker Solarbeleuchtung für den Parkplatz aus.

VERFAHREN

Auftraggeber	Rhein-Neckar-Verkehr GmbH
Weitere Auftraggeber	
Auftraggebertyp	Öffentlicher Auftraggeber
Liefer-/Ausführungsort	67161 Gönheim
Leistungsart	Bauleistung
Vergabeart	Öffentliche Ausschreibung (VOB)

VERFAHRENSEIGENSCHAFTEN

Losweise Vergabe	Ja																		
Art der losweisen Vergabe	Bieter kann für ein oder mehrere Lose anbieten																		
Höchstzahl der Lose pro Angebot																			
Zuschlagskriterium	Niedrigster Preis Optionale Positionen werden in den Angebotspreis eingerechnet.																		
Klassifizierungen	<table><thead><tr><th>Code</th><th>Bezeichnung</th></tr></thead><tbody><tr><td>31527200-8</td><td>Außenbeleuchtungen</td></tr><tr><td>31527260-6</td><td>Beleuchtungssysteme</td></tr><tr><td>45111000-8</td><td>Abbrucharbeiten, Baureifmachung und Abräumung</td></tr><tr><td>45221250-9</td><td>Tiefbauarbeiten, außer Tunneln, Schächten und Unterführungen</td></tr><tr><td>45223300-9</td><td>Bau von Parkplätzen</td></tr><tr><td>45223320-5</td><td>Bau von Park- and Ride-Anlagen</td></tr><tr><td>45230000-8</td><td>Bauarbeiten für Rohrleitungen, Fernmelde- und Stromleitungen, für Autobahnen, Straßen, Flugplätze und Eisenbahnen; Nivellierungsarbeiten</td></tr><tr><td>45316100-6</td><td>Installation von Beleuchtungsanlagen im Freien</td></tr></tbody></table>	Code	Bezeichnung	31527200-8	Außenbeleuchtungen	31527260-6	Beleuchtungssysteme	45111000-8	Abbrucharbeiten, Baureifmachung und Abräumung	45221250-9	Tiefbauarbeiten, außer Tunneln, Schächten und Unterführungen	45223300-9	Bau von Parkplätzen	45223320-5	Bau von Park- and Ride-Anlagen	45230000-8	Bauarbeiten für Rohrleitungen, Fernmelde- und Stromleitungen, für Autobahnen, Straßen, Flugplätze und Eisenbahnen; Nivellierungsarbeiten	45316100-6	Installation von Beleuchtungsanlagen im Freien
Code	Bezeichnung																		
31527200-8	Außenbeleuchtungen																		
31527260-6	Beleuchtungssysteme																		
45111000-8	Abbrucharbeiten, Baureifmachung und Abräumung																		
45221250-9	Tiefbauarbeiten, außer Tunneln, Schächten und Unterführungen																		
45223300-9	Bau von Parkplätzen																		
45223320-5	Bau von Park- and Ride-Anlagen																		
45230000-8	Bauarbeiten für Rohrleitungen, Fernmelde- und Stromleitungen, für Autobahnen, Straßen, Flugplätze und Eisenbahnen; Nivellierungsarbeiten																		
45316100-6	Installation von Beleuchtungsanlagen im Freien																		

ANGEBOTE

Mehrere Hauptangebote zugelassen	Mehrere Hauptangebote sind zulässig
Nebenangebote	Nebenangebote sind nicht zugelassen
Nachlass	Ja
Skonto zugelassen	Nein
Skonto Zahlungsziel	Tag(e)
Verwendung elektronischer Mittel	Die Einreichung der Angebote/Teilnahmeanträge darf nur elektronisch erfolgen
URL für elektronische Angebote	http://www.deutsche-everg.abe.de/Dashboards/Dashboards_rd_off
Zulässige Signaturen	Textform nach §126b BGB

SONSTIGE ANGABEN

Vertragsart	Bestellung
-------------	------------

TERMINE

ALLGEMEIN

Vorausgegangene Vorinformation	Nein
Besondere Dringlichkeit	Nein

BEKANNTMACHUNG

Vorinformation	
Bekanntmachung	23.12.2025

ANGEBOTE UND BEWERTUNG

Angebotsfrist	16.01.2026 11:00:00
Frist Bieterfragen	12.01.2026 11:00
Eröffnungstermin	
Bindefrist	22.02.2026
Versand Vorabinformation	

AUFTRAGSDAUER

Beginn	
Ende	
Anmerkungen	Los 1 bis 26.06.2026 Los 2 bis 18.05.2026

ELEKTRONISCHE TEILNAHME

Bitte melden Sie sich auf der Bekanntmachungsplattform unter http://www.deutsche-everg.abe.de/Dashboards/Dashboards_rd_off mit Ihrem Benutzernamen und Ihrem Passwort an.

Sofern Sie im System noch nicht registriert sind, können Sie dies auf der Plattform vornehmen. Die Registrierung ist kostenfrei.

Anschließend können Sie auf der Startseite bspw. nach dem Titel des Verfahrens über die Direksuche als Suchbegriff suchen. Folgen Sie anschließend der Anleitung im System, um an dem Verfahren teilzunehmen.

BIETERFRAGEN

Bieterfragen müssen bis spätestens 12.01.2026 11:00 Uhr eingegangen sein.
Für später eingehende Fragen wird deren Beantwortung nicht zugesichert.
Bieterfragen müssen unter "Nachrichten" im eVergabe Bieterassistenten gestellt, sowie Antworten dort geprüft werden.
Den Assistenten erreichen Sie unter folgender Adresse: http://www.deutsche-everg.abe.de/Dashboards/Dashboards_rd_off
Fragen auf anderen Kommunikationswegen, wie telefonische, schriftliche oder E-Mail Anfragen werden nicht beantwortet.

Hinweis: Sie erhalten unmittelbar nach Beantwortung einer Bieterfrage eine Benachrichtigung per E-Mail über das Vorliegen von Antworten im Bieterassistenten. Sie müssen daher alle Antworten im Assistenten prüfen und dort zur Kenntnis nehmen.

Funktionale Leistungsbeschreibung (FLB)

**R081 Bau von P+R Plätzen an der RHB
Herstellung Parkplatz Gönnsheim**

1.	VORBEMERKUNGEN	4
2.	Allgemeine Beschreibung der Baumaßnahme	4
2.1	Anlass der Baumaßnahme	4
3.	Beschreibung der örtlichen Verhältnisse und Baubeschreibung	4
3.1	Lage der Baustelle	4
3.2	Zu- und Abfahrten	5
3.3	Anlagen im Baugelände	5
3.4	Bodenverhältnisse	6
3.5	Kampfmittel	6
3.6	Bahnverkehr im Maßnahmenbereich /Sicherungsarbeiten	7
4.	Auszuführende Leistungen und Anforderungen	7
4.1	Vorbereitende Maßnahmen:	7
4.2	Vermessung:	8
4.3	Aufbau des Parkplatzes:	8
4.4	Markierung Parkplätze:	9
4.5	Treppe zum Bahnsteig	9
4.6	Herstellung Geländer Treppe	9
4.7	Leuchtenfundamente	10
4.8	Beschilderung	10
5.	Weitere Anforderungen:	10
5.1	Anlagen	12
6.	Ausführungsunterlagen	12
6.1	Vom AN zu liefernde Ausführungsunterlagen	12
7.	Ausführung der Bauleistung	13
7.1	Beweissicherung	13
7.2	Verkehrssicherung	13
7.3	Bauablauf	14
7.4	Bauleiter des AN	14
7.5	Verantwortlicher für Sicherungsarbeiten an Arbeitsstätten	15
8.	Allgemeine Hinweise und Anforderungen	15
8.1	Geräteeinsatz	15
8.2	Einbauten bei Zwischenzuständen	15
8.3	Arbeiten im Gleisbereich	16
8.4	Lieferscheine	16
8.5	Beseitigung von Materialien	16

8.6	Verschmutzung bzw. Beschädigung der Straßenoberflächen	16
8.7	Bauzeiten-, Termin-, Bauphasenplan.....	17
8.8	Sicherung und Schutz von Einrichtungen, Einbauten und sonstiges.....	17
8.9	Bedenken des Bieters gegen die vorgesehene Bauausführung.....	17
8.10	Bindefrist.....	17

1. VORBEMERKUNGEN

Die nachstehenden Angaben befreien den Auftragnehmer nicht von der Verpflichtung zur genauen Prüfung der für das Angebot und die Ausführung der Bauleistung maßgebenden Verhältnisse.

Mit der Abgabe des Angebots hat der Bewerber sich über die örtlichen Verhältnisse der Baumaßnahme Kenntnis verschafft. Unklarheiten im Leistungsprogramm hat er vor Angebotsabgabe mit dem AG zu kommunizieren.

2. Allgemeine Beschreibung der Baumaßnahme

Die Funktionale Bauleistungsbeschreibung besteht aus der schriftlichen Leistungsbeschreibung (allgemeine Baubeschreibung der Maßnahme), sowie ergänzenden Anlagen.

Die beigefügten Anlagen sind bei und mit Angebotserstellung als Leistungsbestandteil zu berücksichtigen. Den Bietern werden, die in diesem Text benannten Anlagen zur Verfügung gestellt.

Die erwähnten und beigefügten Planungsrichtlinien und Qualitäts- und Ausstattungsstandards des Auftraggebers sind grundsätzlich zu berücksichtigen, sofern in der Bauleistungsbeschreibung nicht abweichende Anforderungen formuliert sind.

2.1 Anlass der Baumaßnahme

Der Haltepunkt Gönnsheim verfügt bereits über 5 P+R-Plätze, die jedoch den Bedarf nicht decken. Daher ist eine Erweiterung um 11 zusätzliche Stellplätze geplant.

3. Beschreibung der örtlichen Verhältnisse und Baubeschreibung

3.1 Lage der Baustelle

Die Baumaßnahme ist am Haltepunkt Gönnsheim. Die Erweiterung der P+R Anlage soll auf den Flurstücken 2481/3 und 2482/2 erfolgen. Die Zufahrt zur Erweiterung der P+R Anlage erfolgt über das Flurstück 2153. Die Flurstücke sind aktuell nicht befestigt und mit Bewuchs bedeckt. In Abbildung 1 sind Erweiterungsflächen inkl. Zuwegung zu erkennen.



Abbildung 1: Erweiterung P+R Anlage inkl. Zuwegung der Erweiterung

Herstellen Parkplatz Gönnheim

3.2 Zu- und Abfahrten

Die Zu- und Abfahrten zur Baustelle erfolgen über die angrenzende Bahnhofsstraße. Von dort aus ist die Anfahrt über die bestehende Zufahrt des Parkplatzes zur Erweiterung der P+R-Anlage möglich.

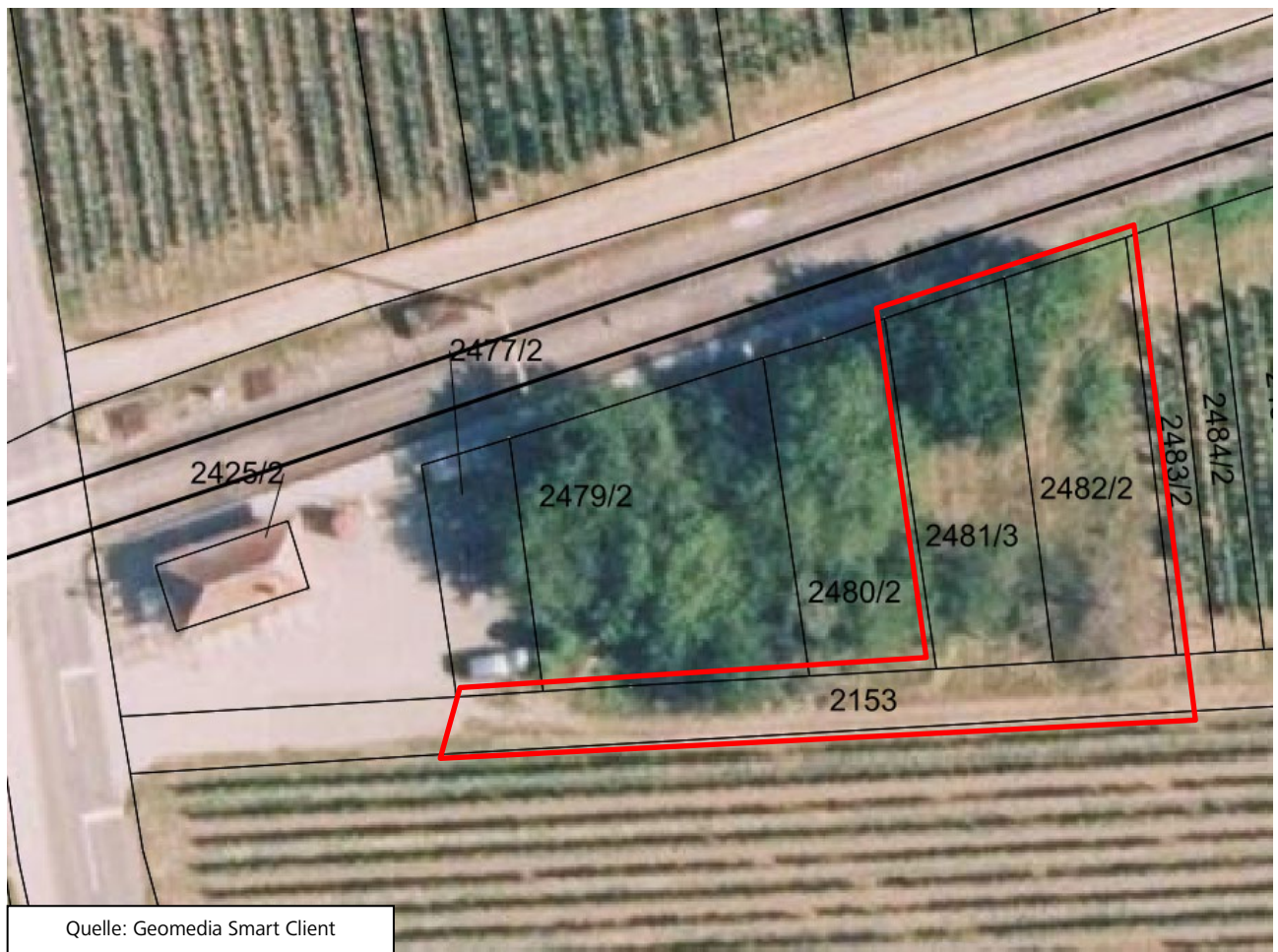
3.3 Anlagen im Baugelände

Im Umfeld des Baufeldes befinden sich verschiedene betriebstechnische Anlagen, die unter Spannung stehen. Diese dürfen während der gesamten Bauzeit in ihrer Funktion nicht eingeschränkt oder beschädigt werden.

Weiterhin ist im Umfeld die Oberleitung der Straßenbahn vorhanden. Hierbei ist zu beachten, dass diese während der gesamten Maßnahme unter Spannung steht. Zu den Fahrleitungen ist ein Sicherheitsabstand von mind. 1,00m zwingend einzuhalten!

Im Umfeld des Baufeldes befindet sich der Haltepunkt Gönheim, welcher während der gesamten Bauzeit in Betrieb ist. Durch die Bauarbeiten darf der Betrieb des Haltepunktes nicht eingeschränkt werden. Zudem ist zu beachten, dass sich an dem Haltepunkt Fahrgäste aufhalten, welche durch die Baumaßnahme nicht beeinträchtigt werden dürfen.

An angrenzenden Grundstücken sind Weinreben und weitere Bepflanzungen vorhanden, welche während der Bauarbeiten zu schützen sind. Die Bauzeit liegt im Frühjahr, daher ist im Umfeld mit erhöhtem Landwirtschaftlichen Verkehr zu rechnen.

Auf dem Grundstück des geplanten Parkplatzes befinden sich mehrere Bestandsbäume, die während der Bauarbeiten zu schützen sind.

Für Beschädigungen jeglicher Art haftet der AN.

Erschwernisse, durch das Umfeld und den Bahnbetrieb sind in die Preise einzukalkulieren.

3.4 Bodenverhältnisse

Das anstehende Planum erfüllt durch seine Eigenschaften nicht die Anforderungen an die Tragfähigkeit von $E_{v2} \geq 45 \text{ MN/m}^2$ und Versickerung. Daher ist bei der Maßnahme ein Bodenaustausch im Mittel von 30 cm mit einzukalkulieren. Beim Bodenaustausch sind Materialien nach Tabelle 2 im angehängten Bodengutachten zu verwenden, ein Geotextil GRK3 ist nach Bodengutachten zu Verlegen.

Zur Versickerung ist die Erdplanum mit 2% Gefälle zu profilieren, am Ende im Bereich der Versickerungsmulde ist ein Graben (Abmessungen 1,0m * 1,5m) mit dem Material des Bodenaustausches zu Verfüllen.

Das ausgebaute Material ist nach DK1 eingestuft. Genaue Hinweise zur Ausführung und Entsorgung siehe in beiliegendem Bodengutachten.

3.5 Kampfmittel

Ein kampfmittelfreies Baufeld ist **nicht** gewährleistet. Die Erkundung des Baugrundes ist Sache des AN. Die Kosten für die Kampfmitteluntersuchung sind mit einzurechnen und werden nicht separat vergütet. Baubegleitende Betreuung / Beaufsichtigung aller durchzuführenden Arbeiten im Bereich durch einen zugelassenen Sachverständigen / Feuerwerker mit Befähigungsschein nach § 20 Sprengstoffgesetz sind einzupreisen. In den Preis sind alle erforderlichen Geräte, Messungen und Auswertungen, die zur Betreuung erforderlich sind einzurechnen.

Sollten im Zuge der Bauarbeiten Gegenstände aufgefunden werden, die auf Kampfmittelreste aus Kriegseinwirkungen oder Prähistorische Objekte schließen lassen, so ist die örtliche Bauüberwachung (BÜ) unverzüglich zu informieren. Die Arbeiten in diesem Bereich sind sofort einzustellen.

3.6 Bahnverkehr im Maßnahmenbereich /Sicherungsarbeiten

Während der Baumaßnahme wird auf der angrenzenden Strecke der Straßenbahnbetrieb nicht unterbrochen. Somit finden die Arbeiten neben dem Straßenbahnbetrieb statt! Daher ist während der gesamten Maßnahmenzeit die Fahrleitung unter Spannung. Es ist daher im Zuwegungsbereich und auf dem Bahnsteig mit Fahrgästen zu rechnen, welche durch die Baumaßnahme nicht behindert werden dürfen. Behinderungen durch den Bahnverkehr sind mit einzupreisen und werden nicht gesondert vergütet.

Auf den Gleisen verkehrt die Linie 4/4A im Stundentakt und die Linie 9 im 20 Minutentakt.

Bei den Arbeiten an der neu herzustellenden Treppe ist zum Bahnsteig eine feste Absperrung mittels TL Schranken herzustellen. Die Durchgangsbreite auf dem Bahnsteig von 1,5 Metern ist hierbei dauerhaft sicherzustellen. Ein Einschwenken von Fahrzeugen in den Gleisbereich ist untersagt.

4. Auszuführende Leistungen und Anforderungen

Auf dem vorhandenen Grundstück soll ein Parkplatz mit einer Befestigung aus Rasengittersteinen hergestellt werden, die Zufahrt zum Parkplatz soll in gleicher Bauweise erfolgen. Zudem ist der Bau einer Treppe vom Parkplatz zum Bahnsteig erforderlich. Die Fläche der Bestandsparkplätze wird nur neu markiert die Flächenbefestigung in diesem Bereich muss nicht angepasst werden. Lediglich der Anschluss zur Zuwegung zum neuen Parkplatz muss angepasst werden.

4.1 Vorbereitende Maßnahmen:

Die vorhandene Fläche inkl. Zuwegung ist aktuell mit Gräsern und kleinerem Gestrüpp bewachsen. Der Bewuchs ist vorab vom AN zu roden und zu entsorgen, der Oberboden ist vom AN abzutragen. Der Boden und der Bewuchs geht in Eigentum des AN und sind fachgerecht zu Entsorgen. Das Entsorgen des Oberbodens und Bewuchs wird nicht gesondert vergütet.

Auf dem Gelände ist ein alter Baumstumpf dieser ist zur Herstellung des Parkplatzes zu entfernen und zu entsorgen. Die Kosten hierfür sind einzurechnen.

Die Bäume sind Während der Baumaßnahme mit einem Baumschutz zu versehen. Die Kosten für den Baumschutz sind einzurechnen.

Die Hochborde am Anschluss der Zuwegung sowie an den bestehenden Parkplätzen zur Zuwegung sind zu entfernen, um eine nahtlose Verbindung mit der Rasengitterbefestigung der Zuwegung zu ermöglichen. Der Bewuchs an der Vorderseite der Bestandsparkplätze ist ebenfalls zu roden (bis zum Hochbord).

4.2 Vermessung:

Die Absteckung und Einmessung der Baumaßnahme ist Sache des AN. Vom AG werden die Planunterlagen als dwg- und pdf-Datei übergeben. Die Kosten für die Absteckung und Einmessung sind einzurechnen. Auf die Einhaltung der Grundstücksgrenzen wird zwingend hingewiesen.

4.3 Aufbau des Parkplatzes:

Die Oberfläche des Parkplatzes, sowie der Rangierfläche und der Zuwegung soll aus Rasengittersteinen aus Beton hergestellt werden. Die Stärke der Rasengittersteine muss dabei 10 cm betragen und als Oberfläche für Parkplätze geeignet sein. Die Verlegung und der Einbau müssen nach geltenden Regelwerken erfolgen. Diese sind unter anderem die DIN 18318, sowie die FLL-Richtlinie. Die Rasengittersteine werden auf eine entsprechende Bettung verlegt Dicke ca. 5 cm. Das Gefälle aus der Ausführungsplanung ist zu beachten. Maßgebend für die Höhe ist der Anschluss an das Bestandspflaster der Zufahrt, sowie die örtlichen Gegebenheiten auf der Fläche und der Treppe zum Bahnsteig. Unter der Bettung ist eine Schottertragschicht einzubauen, diese ist mit einer Stärke von 30 cm einzubauen. Darunter ist der schon beschriebene Bodenaustausch durchzuführen, die Kosten hierfür sind einzurechnen. Der AN ist dafür verantwortlich, den erforderlichen Aushub durchzuführen und diesen fachgerecht zu entsorgen. Die Kosten hierfür sind einzupreisen. Die Kosten für Erschwerisse durch Arbeiten im Wurzelbereich sind ebenfalls mit einzurechnen. Vor dem Einbau sind die Datenblätter der zu liefernden Materialien dem AG zu übergeben. Die Rasensteine sind mit sandigem Oberboden zu verfüllen, Setzmaß 1 bis 2 cm. Die Fläche ist mit 25 g/m² Rasensaatgut einzusäen. Einsaat mit Rasensaatgut nach RSM 5.1.1. Kosten für die Materialien der Verfüllung, sowie der Lieferung und Einbau der Saadmischung sind mit einzupreisen. Auf dem Bodenaustausch sowie dem Planum ist ein Lastplattendruckversuch (LP) durchzuführen. Die Werte sind dem AG vor dem Weiterbau zur Freigabe zu übergeben.

Der Rand des Parkplatzes soll durch Einfassungen mit Hochbordsteinen, Tiefbordsteinen und im Wurzelbereich durch Betonrückenstützen am Rasengitterstein erfolgen. Die Höhe der HB über Belag ist der Planung zu entnehmen. Die hochstehenden Hochbordsteine sind nach 1 Meter durch eine ca. 10 cm lange Lücke, dessen Oberkante (OK) der des späteren Parkplatzbelages entspricht, zu unterbrechen. Die Unterbrechung dient der Entwässerung des Parkplatzes.

Ebenfalls sind nach der Ausführungsplanung Tiefbordsteine einzubauen. Diese sollen mit der OK des Parkplatzbelages abschließen. Im Wurzelbereich des Bestandsbaumes soll mit einer Rückenstütze aus Beton gearbeitet werden.

Die Materialien, welche für den Einbau benötigt werden, sind einzupreisen. Ebenfalls werden Schneidarbeiten nicht gesondert vergütet und sind mit einzupreisen.

Die Entwässerung des Parkplatzes erfolgt über die Versickerung. Hierfür wird das auftretende Niederschlagswasser, welches nicht auf der Fläche direkt versickert, durch eine Neigung der Oberfläche zu der Einfassung des Parkplatzes geleitet. Die jeweilige Gefällerrichtung ist in den angehängten Plänen ersichtlich. In dem angrenzenden Grünstreifen auf dem Grundstück sind Versickerungsmulden auszubilden. Anfallende Aushübe sind vom AN zu entsorgen. Die Kosten hierfür sind einzupreisen und werden nicht extra vergütet. Die Grünflächen auf dem Parkplatz sind einzuebnen und ggf. mit Mutterboden aufzufüllen.

4.4 Markierung Parkplätze:

Die Parkplätze sind durch Markierungsnägel zu Markieren. Hierbei sind am seitlichen Abschluss der Parkplätze 3 Markierungsnägel anzuordnen. Die Markierungsnägel müssen auf der Fläche sichtbar (Farbig) und dauerhaft befestigt werden. Die Ausführung der Markierungsnägel obliegt dem AN. Die Bestandsplätze sollen durch die Anbringung von Markierungsnägeln neu geordnet und gekennzeichnet werden. Die Kosten für das Material und den Einbau sind einzupreisen. Insgesamt sind 45 Stück einzupreisen.

4.5 Treppe zum Bahnsteig

Es ist von dem zu bauenden Parkplatz zum Bahnsteig ein Zugang über eine Treppe herzustellen. Die Treppe ist mit einer Breite von 1,50 m aus Blockstufen herzustellen. Die Breite der Treppe muss nicht zwingend aus einer Blockstufe hergestellt werden. Die Farbe der Blockstufen soll grau sein, die Oberfläche muss Trittsicher und Rutschfest für Außenbereiche und öffentliche Flächen geeignet sein. Die Treppe muss hierbei eine Auftrittstiefe von 30 cm und eine Steigung von 16,0 cm besitzen. Fixpunkte für die Treppe sind die Oberkante des Bahnsteiges, sowie die Oberfläche des Parkplatzes.

Erforderliche Fundamente und Betonarbeiten, Schalungsarbeiten und Bewehrungsarbeiten, sowie Materialien und Werkzeuge zum Herstellen der Treppe werden nicht gesondert vergütet. Der erforderliche Aushub für die Treppe mit Entsorgung des Materials werden nicht gesondert vergütet. Die Blockstufen sind vom AN zu liefern, die Kosten hierfür werden nicht gesondert vergütet.

Als Unterbau für die Treppe ist eine Frostschutzschicht mit einem darüberliegenden Beton herzustellen. Die Blockstufen sind in Mörtel zu versetzen.

Es muss gewährleistet werden, dass unter den Blockstufen der Beton für eine Befestigung von Geländer geeignet ist. Die Kosten hierfür sind einzupreisen.

4.6 Herstellung Geländer Treppe

Für die Treppe ist es erforderlich, das bestehende Geländer an der Hinterkante des Bahnsteigs zu öffnen. Zudem ist an den Treppenwangen ein neues Geländer zu errichten, das aus einem Handlauf und einem Zwischenholm besteht. Dieses Geländer soll einen runden Querschnitt aufweisen, analog zum bestehenden Geländer. Es ist darauf zu achten, dass zwischen dem bestehenden Geländer und dem neuen Geländer der Treppe keine elektrisch leitende Verbindung besteht (Rissbereich Fahrleitung). Darüber hinaus sollten die Abstände zwischen dem bestehenden und dem neuen Geländer 12 cm nicht überschreiten.

Das neue Geländer ist gegen Korrosion zu schützen. Anpassungen am Bestandsgeländer sind gegen Korrosion zu schützen.

Die Kosten für das Material die Herstellung und Montage sind einzupreisen.

4.7 Leuchtenfundamente

Für die Lampen sind Fundamente herzustellen.

Auf dem Parkplatz und der Zuwegung sollen die Fundamente entsprechend der Anlage aus Beton hergestellt werden. Die Kosten für Aushub, Schalarbeiten, Bewehrungsarbeiten und Betonage sind einzurechnen. Die Solarleuchten auf dem Parkplatz und der Zuwegung werden vom AG zur Verfügung gestellt. Sie sind von AN auf einem Lagerplatz abzuholen und in das Fundament zu montieren. Die Kosten für den Einbau und Montage sind einzurechnen. Es sind 4 Stück Fundamente herzustellen und Lampen aufzustellen.

4.8 Beschilderung

Der Parkplatzes ist durch ein P+R Schild zu beschildern (VZ 316; Größe 2; RA1). Ebenfalls ist der Behindertenparkplatz durch ein Schild zu markieren (VZ 1044-10 mit VZ 314; Größe 2 RA1).

Das Bestehende Schild am Anfang der Zuwegung (VZ 283 mit Zusatzzeichen VZ1022-32) ist zu entsorgen. Ein identisches Schild (VZ 283 und VZ1022-32 Größe2, RA1) ist am Ende der neu hergestellten Zuwegung herzustellen.

Die Schilder, Masten und Befestigungsmaterialien mit Beton sind vom AN zu besorgen und aufzustellen. Höhe der Schilder 2,25 Meter über GOK.

5. Weitere Anforderungen:

Baustelleneinrichtung

Vom AG können keine Baustelleneinrichtungsflächen und Lagerflächen zur Verfügung gestellt werden.

Die Bauarbeiten sollen so durchgeführt werden, dass schädliche Umwelteinwirkungen durch Lärm-, Geruchs-, Staub- und Erschütterungsimmissionen nach dem Stand der Technik vermieden werden und unvermeidbare schädliche Umwelteinwirkungen und Belästigung der Anlieger und Verkehrsteilnehmer durch den Baubetrieb auf ein Mindestmaß beschränkt werden. Baustofflager sind bevorzugt auf befestigten Flächen einzurichten.

Die allgemeine Verwaltungsvorschrift zum Schutz gegen Baulärm vom 19.08.1970 - AVV Baulärm - (Beilage zum Bundesanzeiger Nr. 160 vom 01.09.1970) ist zu beachten.

Es sind geräuscharme Bauverfahren und geräuscharme Geräte nach dem Stand der Lärminderungstechnik zu wählen.

Es dürfen grundsätzlich nur erschütterungsgedämpfte Baumaschinen und -geräte sowie erschütterungsarme Bauverfahren nach dem Stand der Erschütterungsminderungstechnik zum Einsatz kommen. Die DIN 4150-2 (Erschütterungen im Bauwesen - Einwirkungen auf Menschen in Gebäuden) und die DIN 4150-3 (Erschütterungen im Bauwesen - Einwirkungen auf bauliche Anlagen) sind einzuhalten.

Stationäre, geräuschintensive Baumaschinen, deren Einsatz nicht vermeidbar ist, sind möglichst weit von der Wohnbebauung entfernt zu platzieren.

Die Baustelleneinrichtung und die eigentlichen Bauarbeiten sind so auszuführen, dass eine Verunreinigung der Oberflächengewässer und des Grundwassers oder eine sonstige nachteilige Veränderung ihrer Eigenschaften verhütet wird.

Bei der Baustelleneinrichtung und der Baudurchführung sind die einschlägigen Gesetze und Verordnungen zum Boden-, Grundwasser- und Gewässerschutz zu beachten.

Jegliche Änderungen der Verkehrssituation vor Umsetzung sind den Rettungskräften mitzuteilen. Mindestens 14 Tage vor Baubeginn ist die Baustelleneinrichtung mit den Projektbeteiligten und dem AG abzustimmen.

Der AN hat im Rahmen seiner Sorgfaltspflicht als Arbeitgeber (aber auch gegenüber eingesetzten Nachunternehmern) sicherzustellen, dass die einschlägigen gesetzlichen und berufsgenossenschaftlichen Vorschriften eingehalten werden (z.B. Einweisung in Verhaltensregeln, persönliche Schutzausrüstung, arbeitsmedizinische Voruntersuchung). Die hierfür unter Umständen erforderlichen zusätzlichen Aufwendungen sind in die angebotenen Einheitspreise mit einzukalkulieren.

Die Ver- und Entsorgung der Baustelle mit Strom, Wasser, Telefon, etc. obliegt dem AN und ist mit den örtlichen Versorgern abzustimmen. Die im Zusammenhang mit der Ver- und Entsorgung der Baustelle

entstehenden Kosten, die Kosten für die Herstellung aller Anschlüsse und die Kosten für den Verbrauch werden nicht gesondert vergütet und sind mit einzukalkulieren.

Baustellenbesichtigung:

Die Örtlichkeiten sind frei zugänglich und ersichtlich. Somit ist eine Ortsbesichtigung in Eigenregie ohne Beteiligung des AG durchzuführen.

Der Bieter bestätigt mit Abgabe des Angebotes, von der Örtlichkeiten Kenntnis erlangt zu haben und alle sich daraus ergebenden Kosten hinsichtlich der Verfahrensweisen, Materialzulieferungen, Montagetechniken etc. in seinem Angebot berücksichtigt zu haben. Nachforderungen des AN, die auf Grund mangelnder Kenntnisse über die Örtlichkeiten entstehen, sind ausgeschlossen.

Baustellenlogistik / Verkehrssicherung

Termine:

- Baubeginn: Frei wählbar/ Fertigstellung Parkplatz Gönnheim: bis 26.06.2026
- Voraussichtlich im März werden auf dem Bahnsteig Tiefbauarbeiten für die elektrische Haltestellenausstattung durchgeführt. Die Abstimmung und Koordination ist einzurechnen, gegenseitige Behinderungen sind zu vermeiden.
- Die Arbeiten erfolgen an Werktagen Mo-Sa in der Zeit zwischen 7:00 und 20:00 Uhr

5.1 Anlagen

- Anlage 01: Bestandspläne
- Anlage 02: Ausführungsplanung Parkplatz
- Anlage 03: Regelquerschnitte Parkplatz
- Anlage 04: Details
- Anlage 05: Bilddokumentation
- Anlage 06: Bodengutachten
- Anlage 07: Fundamentpläne + Statik Lampen

6. Ausführungsunterlagen

6.1 Vom AN zu liefernde Ausführungsunterlagen

Vom AN sind dem AG folgende für die Herstellung der Gesamtmaßnahme erforderlichen Unterlagen rechtzeitig - vorzulegen:

- Baubeginn und Fertigstellung (Parkplatz)
- Datenblätter Materialien
- Evtl. Entsorgungsnachweise
- Falls erforderlich Verkehrsrechtliche Anordnung
- Einholen Aufgrabgenehmigung falls erforderlich

Vorlaufzeiten und Kosten für das Einholen von verkehrsrechtlichen Genehmigungen und Aufgrabgenehmigungen sind einzuplanen.

7. Ausführung der Bauleistung

7.1 Beweissicherung

Vor Baubeginn ist eine kurze Beweissicherung zwischen AG und AN durchzuführen, dabei ist eine Fotodokumentation des Bestandes ausreichend. Der Termin ist vor Ausführungsbeginn durchzuführen. Die Kosten hierfür werden nicht separat vergütet.

7.2 Verkehrssicherung

Die Absicherung und Beschilderung erfolgt nach der RSA 1995 (Richtlinien für die Sicherung von Arbeitsstellen) und der ZTV-SA 1997 (Zusätzliche Technische Vertragsbedingungen und Richtlinien für Sicherungsarbeiten an Arbeitsstellen an Straßen).

Generell gilt, dass notwendige Anträge auf verkehrsrechtliche Anordnungen vor Baubeginn zu stellen und die Unterlagen zur Genehmigung schriftlich einzureichen sind.

Die Verkehrsführung im Bereich der Baustelle ist grundsätzlich Sache des Auftragnehmers. Sie ist jedoch in Abstimmung mit dem Auftraggeber und der Verkehrsbehörde festzulegen.

Der AN erstellt mind. 4 Wochen vor Baubeginn Verkehrsführungs- und Beschilderungspläne gem. RSA 1995 und legt diese der Verkehrsbehörde zur Genehmigung vor. Der AG ist hiervon zu unterrichten. Die verkehrsrechtliche Anordnung ist min. 2 Wochen vor Baubeginn vorzulegen. Der AG ist über die Genehmigung zu unterrichten.

Sollten sich im Zuge des Baufortschrittes gravierende Änderungen ergeben, so ist für den geänderten Zustand erneut eine verkehrsrechtliche Anordnung einzuholen.

Die Verkehrssicherung muss dem Baufortschritt angepasst werden.

Neben dem Kraftfahrzeugverkehr muss der Fußgänger- und Radverkehr zu jeder Zeit sicher an der Baustelle vorbeigeführt werden. Die hierfür erforderlichen Absperurmaßnahmen sind vorschriftsmäßig zu liefern, vorhalten und abzubauen und werden nicht gesondert vergütet.

Für die Absicherung der Arbeitsstelle dürfen nur zugelassene Materialien verwendet werden. Dies gilt auch für die Beschaffenheit der Verkehrszeichen. Sämtliche Materialien müssen entsprechende Prüfzeichen tragen. (s. ZTV-SA Ziffer 5.1 – 5.10.12)

Provisorische Markierungen während der Bauzeit werden grundsätzlich in gelber rückstrahlender Klebefolie ausgeführt.

Während der Bauarbeiten entstehende Verkehrshindernisse werden entsprechend o. g. Ausführungen abgeschränkt und beleuchtet.

Die Verkehrssicherungspflicht verbleibt auch dann bei der bauausführenden Firma, wenn die Bauarbeiten infolge von Witterungseinflüssen unterbrochen werden. Dies beinhaltet auch die Räum- und Streupflicht im Winter von allen von der Öffentlichkeit genutzten Flächen im Einflussbereich der Baustelle. Die Verkehrssicherungspflicht bleibt bis zu der endgültigen Abnahme in der Verantwortung der ausführenden Firma. Diese Leistungen werden nicht gesondert vergütet.

Die Vollständigkeit und Funktionsfähigkeit der Verkehrssicherungseinrichtungen ist vom AN gem. ZTV SA 97 ständig zu überprüfen und sicherzustellen. Die tägliche Kontrolle und Wartung der Verkehrssicherungseinrichtungen ist mit einzurechnen.

Die zur Ausführung der ausgeschriebenen Leistungen erforderliche Verkehrssicherung und Baustellensicherung ist Bestandteil dieser Ausschreibung und entsprechenden einzurechnen.

Für die verkehrssichere und vorschriftsmäßige Abschränkung. Gebühren für Verkehrsrechtliche Anordnungen sind vom AN zu zahlen und daher mit einzurechnen.

7.3 Bauablauf

Werden Bauablauf und Verkehrsführung auf Wunsch des AN nachträglich verändert, so berechtigen diese Veränderungen zu keinerlei Nachforderungen.

Der AN hält über den Bauleiter des AG Kontakt zu den anderen am Projektbeteiligten. Im Vorfeld und während der Bauzeit werden regelmäßig Abstimmungen der Arbeiten (Koordinierungsgespräche) mit allen Beteiligten stattfinden. Diese werden nicht gesondert vergütet. Die Teilnahme ist verpflichtend. Ansonsten sind die aufgeführten abschnittsweise Arbeitsschritte zu berücksichtigen.

7.4 Bauleiter des AN

Der Auftragnehmer benennt nach Auftragsvergabe schriftlich einen Bauleiter und dessen Vertreter, die für die Verkehrssicherung, Kennzeichnung der Baustelle und für die sichere und termingerechte Abwicklung und Überwachung der Baumaßnahme verantwortlich sind.

7.5 Verantwortlicher für Sicherungsarbeiten an Arbeitsstätten

Der Auftragnehmer weist bereits bei der Angebotsabgabe die Qualifikation der verantwortlichen Person für die Sicherung an Arbeitsstellen nach.

8. Allgemeine Hinweise und Anforderungen

8.1 Geräteeinsatz

Es sind nur umweltfreundliche und nach den neuesten technischen Vorschriften lärmgeschützte Geräte einzusetzen. Die Größe, Leistungsfähigkeit und die Technik der einsetzbaren Baugeräte werden von den örtlichen Gegebenheiten bestimmt. Hierbei ist zu berücksichtigen, dass sich die Fahrleitung ca. 4,00 - 5,00 m über der Schienenoberkante befindet. Hierbei ist noch ein Sicherheitsabstand von mind. 1,00 m abziehen. Innerhalb der Umweltzone dürfen nur Fahrzeuge verwendet werden, die über eine grüne Umweltplakette verfügen.

Die Kraftstoffanlagen und Hydrauliksysteme von Baumaschinen und Fahrzeugen sind vor ihrem erstmaligen Einsatz und während des Betriebes täglich durch den/die Verantwortlichen auf Dichtigkeit zu prüfen. Undichtheiten sind unverzüglich abzustellen.

Der Umgang mit wassergefährdenden Stoffen ohne entsprechende Schutzvorkehrung gegen einen Eintrag dieser Stoffe in den Boden ist unzulässig. Das Betanken und das Warten von Maschinen und Fahrzeugen dürfen nur auf befestigten Flächen erfolgen.

Ausgelaufene wassergefährdende Flüssigkeiten sind unverzüglich zu binden, restlos aufzunehmen und entsprechend den gesetzlichen Bestimmungen zu entsorgen. Hierzu ist Ölbindemittel in ausreichender Menge bereitzuhalten.

Geräte, Werkzeuge, Maschinen und Fahrzeuge, die zuvor in einer mit Schadstoffen belasteten Baustelle eingesetzt waren, müssen einer Grundreinigung unterzogen werden und frei von jeglichen Schadstoffen sein.

Am Ende eines Arbeitstages oder bei sonstigen mehrtägigen Arbeitsunterbrechungen sind Maschinen und Fahrzeuge mit Verbrennungsmotoren auf befestigten Flächen abzustellen.

8.2 Einbauten bei Zwischenzuständen

Es muss auf jeden Fall gewährleistet sein, dass anfallendes Oberflächenwasser sicher abgeleitet werden kann.

Ankeilungen, Verschmutzungen und Schlammablagerungen in den Einläufen sind vom AN auf seine Kosten zu entfernen.

8.3 Arbeiten im Gleisbereich

Auf dem Bahnsteig (im Bereich der herzustellenden Treppe) ist eine feste Absperrung mittels TL Schranken zu errichten. Ansonsten sind keine Arbeiten im Gleisbereich vorgesehen. Ein Einschwenken von Maschinen in den Gleisbereich ist nicht zulässig. Alle Erschwernisse aus dem laufenden Stadtbahn- und Busbetrieb, sowie aus den örtlichen Gegebenheiten aufgrund von beengten Verhältnissen sind zu berücksichtigen und einzukalkulieren.

Vor Arbeitsaufnahme erfolgt eine Einweisung durch den AG.

8.4 Lieferscheine

Für die von der rnv gelieferten Materialien sind Lieferscheine anzunehmen und der örtlichen Bauüberwachung zu übergeben. Die Lieferscheine aller gelieferten Materialien sind der Bauüberwachung vorzulegen.

8.5 Beseitigung von Materialien

Alle Materialien, die vom Auftragnehmer zu beseitigen sind, werden einer Verwertung nach Wahl des AN zugeführt. Es gelten die jeweils aktuellen Abfallrechtlichen Bestimmungen. Die Beseitigung von Abfallstoffen durch Recycling ist anzustreben. Die Entsorgungsnachweise sind dem AG vorzulegen.

Bei Nichtverwertbarkeit hat die ordnungsgemäße Entsorgung unter Beachtung abfallrechtlicher Vorschriften zu erfolgen. Recycling oder Entsorgung ist mit dem angebotenen Preis abgegolten.

8.6 Verschmutzung bzw. Beschädigung der Straßenoberflächen

Sind Verschmutzungen oder Beschädigungen der Straßenoberflächen durch die Lagerung von Baumaterialien bzw. die Aufstellung von Baumaschinen und anderen Gerätschaften zu befürchten, so ist die in Anspruch genommene Fläche mit einer reißfesten und hitzebeständigen Folie zu schützen.

Auf das Verbot der Straßenverschmutzung (§ 32 StVO) wird ausdrücklich hingewiesen. Entstehen dennoch Verschmutzungen, so sind diese umgehend zu beseitigen.

8.7 Bauzeiten-, Termin-, Bauphasenplan

Mit Beauftragung hat der AN dem AG den Termin für den Beginn und das voraussichtliche Ende der Baumaßnahme mitzuteilen.

Die Bauzeit muss von den vorgeschriebenen Ausführungsfristen und Eckterminen ausgehen.

Falls sich aufgrund des Bauablaufes Änderungen der Termine ergeben, hat dies der AN unaufgefordert und unverzüglich dem AG mitzuteilen.

Eine Verschiebung der Termine berechtigen den AN nicht zu Forderungen gegenüber dem AG.

8.8 Sicherung und Schutz von Einrichtungen, Einbauten und sonstiges

Es ist Sache des Auftragnehmers, bei der Durchführung der Arbeiten Schäden an Einfriedungen, Straßenflächen, Grünstreifen mit Bewuchs, Bewuchs Nachbargrundstücke, Gleisanlagen inklusive Haltestellen sowie rnv Betriebsanlagen und der gleichen durch entsprechende Vorsorge-Maßnahmen zu verhindern.

Sind danach Schäden an Einbauten oder sonstigen Einrichtungen aufgrund der vorgesehenen Arbeitsausführung zu erwarten, so hat der Auftragnehmer (AN) den Auftraggeber (AG) unverzüglich schriftlich hiervon in Kenntnis zu setzen.

Über das Vorgehen hinsichtlich erforderlich werdender Sicherheitsmaßnahmen ist eine entsprechende Vereinbarung zwischen AN und AG zu treffen.

Sollte die Einschaltung eines amtlich anerkannten Sachverständigen erforderlich werden, so ist die Angelegenheit zunächst mit dem AG abzustimmen.

8.9 Bedenken des Bieters gegen die vorgesehene Bauausführung

Wenn der Bieter gegen die in den Verdingungsunterlagen beschriebene Leistungen Bedenken hat, ist er verpflichtet, diese Bedenken oder Einwände schon im Anschreiben zu dem Angebot mit der Angebotsabgabe anzumelden. Die Bedenken sind im Einzelnen zu erläutern bzw. zu belegen.

Der Bieter muss sich also über die technischen Möglichkeiten zu der Ausführung der Baumaßnahme in dem ausgeschriebenen Sinne genau informieren.

Mit dem evtl. Verzicht auf Anmeldung von Bedenken gegen die vorgesehene Ausführungsart erklärt der Bieter, dass sein Angebot eine bindende Zusage darstellt und er die Bauleistungen in dem im Leistungsprogramm dargelegten Sinne auszuführen gewillt ist.

8.10 Bindefrist

Der Anbieter hält sich 60 Tage nach dem Ablauf der Angebotsfrist an sein Angebot gebunden.

Besonderen Vertragsbedingungen

Als spätere Vertragsgrundlagen gelten in folgender Reihenfolge:

1. Die Besonderen Vertragsbedingungen für dieses Vergabeverfahren
2. Das Bieter-/ und Verhandlungsgesprächsprotokoll sowie die Beantwortung von Bewerber-/ Bieterfragen (soweit vorhanden)
3. Die weiteren Vergabeunterlagen inkl. Leistungsbeschreibung mit Anlagen
4. Die „Bedingungen für Bauleistungen für alle Gesellschaften der rnv-Gruppe“
5. Das (letzverbindliche) Angebot des Auftragnehmers inkl. Sämtlicher auf gesonderte Anforderung vorgelegter oder nachgereichter Unterlagen, Konzepte, Skizzen, Nachweise, Erklärungen und Angaben
6. Die aktuell gültige Fassung der VOB/B und VOB/C
7. Die aktuell gültige Fassung des BGB

(1) Der Bieter erklärt sich damit einverstanden, dass ausschließlich die Bedingungen des Auftraggebers gelten. Abweichende Regelungen in der Auftragsbestätigung sind automatisch unwirksam

Bedingungen für Bauleistungen für alle Gesellschaften der rnv-Gruppe

1. Vertragsgrundlagen

- 1.1** Die auszuführende Leistung wird nach Art und Umfang durch den Vertrag bestimmt.
- 1.2** Vertragsbestandteile werden in nachstehender Reihenfolge, die gleichzeitig bei Widersprüchen eine Rangfolge darstellt, auch:
 - a) die der Bestellung zugrunde liegende Leistungsbeschreibung mit den dazugehörigen Leistungsunterlagen und Zeichnungen,
 - b) die „Bedingungen für Bauleistungen“ des Auftraggebers (nachfolgend „AG“ genannt),
 - c) die Vergabe- und Vertragsordnung für Bauleistungen (VOB Teile B und C) in der jeweils bei Vertragsschluss gültigen Fassung.
- 1.3** Die Bedingungen für Bauleistungen des AG gelten ausschließlich. Entgegenstehende und hiervon abweichende Bedingungen des Auftragnehmers (nachfolgend auch „AN“ genannt) werden vom AG nicht anerkannt, es sei denn, der AG hätte ausdrücklich schriftlich ihrer Geltung zugestimmt. Die Bedingungen für Bauleistungen gelten auch dann, wenn der AG in Kenntnis entgegenstehender oder von diesen Bedingungen abweichender Bedingungen des AN die vertraglich geschuldete Leistung beauftragt.

2. Vorbereitung des Angebotes

Vor Abgabe eines Angebotes hat sich der AN an Ort und Stelle des Bauvorhabens anhand der Zeichnungen und der Ausführungsunterlagen über die örtlichen Gegebenheiten des Bauvorhabens sowie über Art und Umfang der auszuführenden Arbeiten zu informieren.

3. Vertragsschluss, Art und Umfang der Leistungen

- 3.1** Die bloße Angebotserstellung durch den AN zieht keine Vergütungspflicht seitens des AG nach sich. Dies gilt auch dann, wenn die Angebotserstellung auf Aufforderung des AG erfolgt.
- 3.2** Art und Umfang der vom AN zu erbringenden Leistungen sind in der schriftlichen Bestellung des AG definiert. Diese ist maßgeblich.

- 3.3** Stellt sich nach Auftragserteilung heraus, dass zur Ausführung der vertraglichen Leistungen weitere, nicht vereinbarte Leistungen erforderlich sind, führt diese der AN auf Aufforderung des AG mit aus, es sei denn, der Betrieb des AN ist auf derartige Leistungen nicht eingerichtet. Haben diese Leistungen einen zusätzlichen Aufwand für den AN zur Folge, so muss der AN einen diesbezüglichen Vergütungsanspruch dem AG ankündigen, bevor er mit der Ausführung der Leistung beginnt. Sodann stimmen sich die Vertragspartner über eine gesonderte Vergütung ab.
- 3.4** Mündliche Nebenabreden im Zusammenhang mit dem Vertragsschluss, insbesondere Absprachen wie Nachträge, Ergänzungen o. ä. sind nur verbindlich, wenn sie vom AG schriftlich bestätigt werden. Dies gilt auch für eine Veränderung dieser Klausel.

4. Werbung / Ausführungsunterlagen / Urheberrecht

- 4.1** Ohne schriftliche Zustimmung des AG ist es dem AN nicht gestattet, Anfrage-, Angebots- oder Ausschreibungsunterlagen des AG, Werkverträge, Bestellungen oder ähnliche Vertragsunterlagen und den damit verbundenen Schriftverkehr mit dem AG zu Referenz- oder Werbezwecken zu benutzen.
- 4.2** Alle dem AN zur Ausführung überlassenen Zeichnungen und sonstige Unterlagen bleiben Eigentum des AG und sind diesem nach Erbringung der werkvertraglichen Leistungen auf Verlangen unverzüglich auf Kosten des AN zurückzugeben. Sie dürfen nur mit ausdrücklicher schriftlicher Zustimmung des AG weiterverwendet, vervielfältigt oder an Dritte weitergegeben werden. Diese Pflicht besteht auch, wenn und soweit es nicht zum Abschluss eines (Werk-)Vertrages kommt.

5. Pläne und Ausführungszeichnungen

- 5.1** Der AN hat die von ihm anzufertigenden Ausführungszeichnungen, sowie evtl. weitere erforderliche Zeichnungen und Beschreibungen, bis zu dem in der Bestellung genannten Termin dem AG zur Freigabe zum Zwecke der Überlassung an das Aufsichtspersonal des AG vorzulegen. Dies gilt auch für die Dokumentation von nachträglich vereinbarten Änderungen.
- 5.2** Der AN hat dem AG auf dessen Anforderung Werkszeugnisse über die Materialeigenschaften der vom AN gelieferten Baustoffe vorzulegen, die über Festigkeit, Zusammensetzung und andere wesentliche Eigenschaften Auskunft geben können. Die Vorlagepflicht befreit den AN nicht von seiner Verantwortung für die technische Ausführbarkeit und ordnungsgemäße Erfüllung der Leistung.
- 5.3** Alle dem AG vom AN im Zusammenhang mit der Ausführung der Bestellung überlassenen Unterlagen werden Eigentum des AG.

6. Ausführung der Leistung, Subunternehmer

- 6.1** Der AN ist für die technische Ausführbarkeit und ordnungsgemäße Erfüllung der Leistung verantwortlich. Dies gilt auch dann, falls der AG die vorgelegten Pläne des AN freigegeben haben sollte.
- 6.2** Vor Beginn der Aufnahme der einzelnen Leistungen hat der AN die Planmaße zu überprüfen. Fehler oder Mängel muss er dem AG unverzüglich mitteilen.
- 6.3** Das Abstecken der Hauptachsen und die Übergabe der Festpunkte in der unmittelbaren Umgebung der Baustelle wird durch den AG vorgenommen. Der AN prüft diese nach und teilt dem AG unverzüglich mit, wenn diese nicht im Einklang mit den Planmaßen stehen sollten.
- 6.4** Für Schäden durch verloren gegangene oder beschädigte Absteckungen, Vermessungspunkte und Grenzzeichen von Grundstücken hat der AN aufzukommen.
- 6.5** Der AN hat alle von ihm bereitgestellten Materialien, die sich auf der Baustelle befinden, gegen Diebstahl und Beschädigung zu versichern.
- 6.6** Der AN darf die ihm übertragenen Leistungen nur mit vorheriger schriftlicher Zustimmung des AG weitervergeben.
- 6.7** Der AN ist verpflichtet, die für seine Leistung einschlägigen Arbeitsschutz-, Unfallverhütungs-, Umweltschutz- sowie sonstige gesetzliche Vorschriften einzuhalten.
- 6.8** Die Entsorgung der bei der Ausführung seiner Arbeiten anfallenden entsorgungspflichtigen Stoffe nimmt der AN unter Einhaltung der jeweils geltenden behördlichen und gesetzlichen Vorschriften auf eigene Kosten vor. Die nachweispflichtigen Entsorgungsnachweise sind dem AG umgehend zu übergeben.
- 6.9** Nach Fertigstellung der Arbeiten sind alle vom AN in Anspruch genommenen Flächen von diesem wieder in einen ordnungsgemäßen Zustand zu versetzen.
- 6.10.** Der Auftragnehmer verpflichtet sich zur Einhaltung des Lieferkettensorgfaltspflichtengesetzes (LkSG). Er garantiert die Einhaltung der entsprechenden Menschenrechte und Umweltbelange innerhalb der eigenen Geschäftstätigkeit sowie seiner globalen Lieferketten. Er trägt dafür Sorge, Menschenrechts- und Umweltverletzungen vorzubeugen sowie unmittelbare Zulieferer zur Einhaltung dieser Anforderungen zu verpflichten. Der Auftraggeber behält sich vor, die Einhaltung der Menschenrechte und Umweltbelange beim unmittelbaren Auftragnehmer, je nach bestehendem Risiko auch mehrfach, zu kontrollieren. Der Auftraggeber erhält hiernach auch ein Weisungsrecht gegenüber dem unmittelbaren Auftragnehmer, zusätzliche oder weitere Präventions- und/oder Abhilfemaßnahmen einzuführen bzw. umzusetzen, um die Einhaltung von Menschenrechten sowie Umweltbelangen zu kontrollieren

7. Bauleitung und Bauaufsicht

- 7.1** Der AN hat vor Beginn der von ihm auszuführenden Arbeiten einen für das gesamte Vorhaben verantwortlichen und vertretungsberechtigten Bauleiter schriftlich zu benennen. Vor einem Wechsel seiner Bauleitung hat der AN den AG unverzüglich schriftlich zu informieren.
- 7.2** Der AG ist berechtigt, den benannten Bauleiter abzulehnen, falls dieser in fachlicher oder persönlicher Hinsicht sich als für die Überwachung der Arbeiten ungeeignet erweist.
- 7.3** Der Bauleiter ist Ansprechpartner für die die Bauausführung betreffenden Weisungen. Bedenken gegen diese hat der AN dem AG unverzüglich schriftlich mitzuteilen.

8. Baustelleneinrichtung und Sicherung

- 8.1** Der AN hat bis zur Abnahme seiner Leistung alle zur Sicherung der Baustelle erforderlichen Maßnahmen in eigener Verantwortung zu treffen. Für den Zustand der Baustelle ist der AN verantwortlich.
- 8.2** Der AN hat für geeignete Arbeitsbedingungen auf der Baustelle zu sorgen.
- 8.3** Auf Verlangen des AG hat der AN diesem einen Baustelleneinrichtungsplan sowie eine Geräteliste vorzulegen.
- 8.4** Das Aufstellen von Firmenschildern durch den AN bedarf der vorherigen schriftlichen Zustimmung des AG.
- 8.5** Sofern der AN für die Durchführung seiner Leistungen Wasser-, Energie-, Abwasseranschlüsse oder sonstige Medienanschlüsse oder Gerüste benötigt, hat der AN diese selbst zu stellen und auf eigene Kosten zu unterhalten, sofern keine andere schriftliche vertragliche Vereinbarung mit dem AG im Einzelfall getroffen wurde. Die Kosten des Verbrauchs trägt ebenfalls der AN.
- 8.6** Die Baustelle und der vom AN genutzte Lagerplatz sind sauber zu halten. Der AN hat nach Fertigstellung seiner Leistungen sämtliche Baugeräte, Gerüste, Ausrüstungsgegenstände, Bau- und Werkstoffe, sofern diese nicht vom AG übernommen werden, unverzüglich von der Baustelle zu entfernen.

9. Maßnahmen zur Einhaltung der Verkehrssicherungspflicht

- 9.1** Der AN ist für die Einhaltung der am Bau zu beachtenden Sicherheits- und Unfallverhütungsvorschriften verantwortlich. Beim Ausheben von Gruben, Schächten und ähnlichen Baumaßnahmen hat der Baugrubenverbau im Einklang mit den anerkannten Regeln der Technik so zu erfolgen, dass Rutschungen und Setzungen,

gleich bei welchem Bauzustand, nicht entstehen können und eine Gefährdung der im Graben oder Schacht befindlichen Person verhindert wird.

- 9.2** Der AN hat die Baustelle mit Baustofflagerplatz in der gesamten Länge vorschriftsmäßig abzuschränken, zu beschildern und bei Dunkelheit an allen Gefahrenpunkten zu beleuchten und zu sichern.
- 9.3** Die für Sonn-, Feiertags- und Nacharbeit erforderlichen behördlichen Genehmigungen holt der AN in eigener Verantwortung nach vorheriger Verständigung mit dem AG ein.
- 9.4** Machen es die örtlichen Verhältnisse unumgänglich, behördlich vorgeschriebene Sicherheitsposten, Sicherungsaufsicht oder Bahnübergangssicherungsposten zu stellen, ist vorab eine Zusatzbestellung beim AG einzuholen.
- 9.5** Der AN ist für die ordnungsgemäße Absperrung und Kennzeichnung der Baustelle verantwortlich.
- 9.6** Der AN hat bei Arbeiten im öffentlichen Straßenraum den Träger der Straßenbaulast vor Aufnahme der Arbeiten zu benachrichtigen. Insbesondere hat der AN rechtzeitig vor Arbeitsaufnahme die notwendigen verkehrsrechtlichen Genehmigungen bei der Verkehrsbehörde einzuholen und den AG unverzüglich von den eingeleiteten Maßnahmen sowie den jeweiligen Sachstand in Kenntnis zu setzen.
- 9.7** Anfallende Gebühren für die Erteilung einer verkehrsrechtlichen Anordnung hat der AN zu tragen.

10. Ausführungsfristen, Vertragsstrafe

- 10.1** Die Ausführung durch den AN ist gemäß den verbindlichen Vertragsfristen zu beginnen, angemessen zu fördern und zu vollenden.
- 10.2** Verzögert der AN den Beginn der Ausführung, gerät er mit der Vollendung in Verzug oder kommt er der in Ziffer 9.1. erwähnten Verpflichtung nicht nach, so kann der AG bei Aufrechterhaltung des Vertrages Schadenersatz verlangen und dem AN eine angemessene Frist zur Vertragserfüllung setzen und erklären, dass er nach fruchtlosem Ablauf der Frist den Vertrag kündigen werde.
- 10.3** Wird eine vertragliche Fertigstellungsfrist aus Gründen, die der AN und / oder seine Erfüllungsgehilfen zu vertreten haben, nicht eingehalten, hat der AN an den AG eine Vertragsstrafe in Höhe von 0,15 % der Nettoauftragssumme für jeden angefangenen Werktag der Verspätung zu zahlen. Die hierbei maximal verwirkte Vertragsstrafe ist auf einen Betrag in Höhe von 5 % der Nettoauftragssumme begrenzt.

- 10.4** Der AN hat die Vertragsstrafe auch dann zu zahlen, wenn sich der AG das Recht, die Vertragsstrafe zu verlangen, bei der Abnahme nicht vorbehält, sofern der AG die Vertragsstrafe vor der Fälligkeit der Schlusszahlung schriftlich geltend macht.

11. Aufmaß / Massenermittlung

- 11.1** Die vom AN fertiggestellten Leistungen mit den dazugehörigen Lieferungen werden nach Fertigstellung der Arbeiten von den Vertragsparteien in einem gemeinsam zu unterzeichnenden Aufmaß-Protokoll hinsichtlich ihres Volumens festgestellt. Bei größeren Bauvorhaben werden nach Baufortschritt Zwischenaufmaßprotokolle aufgestellt.
- 11.2** Ein Materialnachweis wird dadurch geführt, dass eingebautes mit dem laut Lieferschein bestellten Material verglichen und mit der Leistungsbeschreibung auf Übereinstimmung überprüft wird.

12. Abnahme

- 12.1** Bauleistungen sind förmlich im Sinne von § 12 Abs. 4 VOB/ Teil B unter Anfertigung einer Niederschrift abzunehmen. Dies gilt auch für Mängelbeseitigungsleistungen. Eine fiktive Abnahme ist ausgeschlossen. Konkludente Handlungen, wie zum Beispiel Ingebrauchnahme, Fortführung der Leistung o. ä., gelten nicht als Abnahme.
- 12.2** Der AN trägt die Gefahr für die von ihm ausgeführten Leistungen bis diese abgenommen sind.
- 12.3** In Fällen höherer Gewalt und bei Streik, Aussperrung, Betriebsstörung und sonstigen vom AG nicht zu beeinflussenden Ereignissen ist der AG berechtigt, die Abnahme um die Dauer der Behinderung zu verschieben, ohne dass dem AN hierdurch Ansprüche entstehen.

13. Gewährleistung

- 13.1** Die Verjährungsfrist für sämtliche Bauleistungen beträgt 5 Jahre. Sie beginnt mit dem Tag der Abnahme der Bauleistung durch den AG.
- 13.2** Mit Abnahme von Mängelbeseitigungsleistungen läuft für diese eine neue Frist gemäß Ziffer 13.1.
- 13.3** Der AN ist verpflichtet, alle während der Verjährungsfrist hervortretenden Mängel, die auf seine vertragswidrige Leistung zurückzuführen sind, auf seine Kosten zu beseitigen, wenn der AG vor Ablauf der Frist unter Ziffer 13.1 dies schriftlich verlangt.

- 13.4** Im Übrigen richten sich die Gewährleistungspflichten des AN nach den gesetzlichen Regelungen der §§ 634 ff. BGB.

14. Haftung für Schädigungen Dritter

- 14.1** Der AN ist verpflichtet, die durch ihn verursachten Schäden an Straßen, Wegen, Gebäuden, Versorgungs- und Verkehrsanlagen auf seine Kosten zu beseitigen.
- 14.2** Für den Fall, dass der geschädigte Dritte den AG direkt in Anspruch nimmt, ist der AN verpflichtet, den AG insoweit von der Inanspruchnahme freizustellen, als er auch selbst gegenüber dem Dritten haften würde. Für die Kostentragung im Innenverhältnis zwischen dem AG und dem AN gilt die Vorschrift des § 254 BGB.

15. Abrechnung

- 15.1** Die Abrechnung erfolgt auf Grundlage eines gemeinsamen Aufmaßes nach den vereinbarten Einheitspreisen. Das Aufmaß und sonstige dazugehörige Unterlagen sind der Abrechnung beizufügen. Abschlagsrechnungen werden vom AG nur auf Basis gemeinsam erstellter und von beiden Seiten anerkannter Aufmäße akzeptiert. Für die Fristen der Rechnungserstellung des AN, insbesondere die Ausstellung einer Schlussrechnung, gilt die gesetzliche Vorschrift des § 14 UStG.
- 15.2** Es sind baubegleitende Leistungsfeststellungen und Leistungsnachweise zu erbringen. Werden Positionen nach Liefer- bzw. Wiegeschein abgerechnet, so sind diese täglich der örtlichen Bauüberwachung vorzulegen und von ihr bestätigen zu lassen. Zur Schlussrechnung sind die Originallieferscheine, nach Positionen geordnet, fortlaufend sortiert beizufügen. Das örtliche Aufmaß von Leitungsgräben und Rohrleitungen erfolgt am offenen Graben. Bereits ab der 1. Abschlagsrechnung sind nachvollziehbare Massenermittlungen auf der Grundlage von gemeinsam erstellten und von beiden Seiten anerkannten Aufmaßen vorzulegen. Eine Auszahlung ohne Aufmaß erfolgt nicht.
- 15.3** Der AN hat seine Leistungen prüfbar abzurechnen. Reicht der AN eine prüfbare Rechnung nicht ein, obwohl ihm der AG eine angemessene Frist gesetzt hat, so kann sie der AG selbst auf Kosten des AN ausstellen.

16. Abrechnung von Stundenlohnarbeiten

- 16.1** Stundenlohnarbeiten werden nur dann vergütet, wenn sie vom AG besonders schriftlich beauftragt werden. Dies gilt auch für Arbeiten, bei denen Samstags-, Sonntags- oder Feiertagszuschläge anfallen.
- 16.2** Der AN hat die Nachweise für Stundenlohnarbeiten, nachdem sie erbracht wurden, innerhalb von 2 Werktagen dem AG zur Bestätigung vorzulegen. Die Bestätigung

bezieht sich auf die Leistungserbringung, nicht aber auf die vertragsmäßige Leistungsabrechnung.

- 16.3** Hat der AG Stundenlohnarbeiten schriftlich in Bestellung gegeben, müssen die von der Bauleitung des AG zur Bestätigung schriftlich abgezeichneten Nachweise in zweifacher Ausfertigung erstellt werden und folgende Angaben enthalten:

- Art der Arbeit
- Name, Beruf des Arbeiters
- bei Ingenieur- und Meisterstunden genaue Angaben über den Anforderungsgrund
- Zahl der geleisteten Arbeitsstunden unter Angabe des Datums am Einsatztag, des Arbeitsbeginns und Arbeitsendes
- Art und Menge der beigestellten Stoffe

Die Nachprüfung bestätigter Nachweise für Stundenlohnarbeiten behält sich der AG ausdrücklich vor.

17. Sicherheitseinbehalt

Der AG ist für die Dauer der Gewährleistungsfrist berechtigt, einen Sicherheitseinbehalt in Höhe von 5 % der gesamten Abrechnungssumme zur Erfüllung der Gewährleistungspflichten des AN einzubehalten. Dieser Einbehalt kann vom AN durch eine unbefristete, selbstschuldnerische Bankbürgschaft eines inländischen Kreditinstitutes oder Versicherers oder durch Hinterlegung abgelöst werden. Die Rückgabe erfolgt mit Ablauf der Gewährleistungspflicht. Sofern zu diesem Zeitpunkt die vom AG geltend gemachten Ansprüche noch nicht erfüllt sind, darf er einen entsprechenden Teil der Sicherheit zurückhalten.

18. Haftpflichtversicherung

Der AN hat sich für von ihm zu verantwortende Schäden, die bei der Ausführung des Vertrages verursacht werden können, angemessen zu versichern und dies auf Verlangen nachzuweisen.

19. Wettbewerbswidrige Preisabsprache

Hat der AN oder die von ihm beauftragten oder tätigen Personen bei der Vergabe nachweislich eine Abrede getroffen, die zu einer unzulässigen Wettbewerbsbeschränkung geführt hat, so hat der AG einen Anspruch in Höhe von 3 % der Bruttoschlussrechnungssumme als pauschalen Schadenersatz. Es bleibt dem AG nachgelassen, einen im Einzelfall höheren Schaden nachzuweisen.

20. Erfüllungsort, Gerichtsstand, anwendbares Recht

- 20.1** Erfüllungsort für Lieferungen und Leistungen ist der sich aus dem Vertrag ergebende Leistungsort.

- 20.2** Gerichtsstand ist Mannheim, soweit der AN Vollkaufmann im Sinne des Handelsgesetzbuches oder juristische Person des öffentlichen Rechtes ist oder öffentlich rechtliches Sondervermögen besitzt. Ansprüche des AG können auch am allgemeinen Gerichtsstand des AN geltend gemacht werden.

Stand Januar 2024



PDF-Versand und Qualitätsanforderungen für Eingangsrechnung

Sehr geehrter Lieferant und Geschäftspartner,

im Rahmen der Optimierung unserer Buchhaltungsprozesse möchten wir Ihnen, wie auch uns, zukünftig den Papierversand Ihrer Rechnungsdokumente ersparen. Sie unterstützen uns bei diesen Bemühungen, in dem Sie Ihre **Rechnungen und Rechnungskorrekturen** ab sofort **im PDF-Format** per Email übermitteln und uns hierdurch auch helfen die Bearbeitungszeit Ihrer Rechnungen zu reduzieren.

Damit auch Sie diese Vorteile nutzen können, bitten wir Sie die Hinweise und Anforderungen, sowie die Qualitätsstandards in beigefügter Übersicht zwingend zu beachten und Ihre Dokumente ausschließlich an das, für die jeweilige Gesellschaft freigegebene Postfach zu versenden. Bitte Berücksichtigen Sie, dass eine Abweichung von unseren Anforderungen und Qualitätsstandards zu einer erheblichen Verzögerung bei der Bearbeitung und Begleichung führen kann.

Dieses Schreiben stellt bis auf Widerruf, die schriftliche Zustimmung der RNV, sowie der in beiliegender Übersicht genannten Gesellschaften zum Empfang von PDF-Rechnungen dar.

Im Falle weiterer Fragen zum PDF-Versand, beantworten wir Ihnen diese unter der Email-Adresse: **Kreditorenbuchhaltung@rnv-online.de**

Vielen Dank für Ihre Unterstützung.

Mit freundlichen Grüßen

Rhein-Neckar-Verkehr GmbH
Kreditorenbuchhaltung

Anforderungen an den Rechnungsversand per PDF

Sehr geehrter Lieferant und Geschäftspartner,

mit dem Versand Ihrer Rechnung per PDF entscheiden sie sich für eine schnelle und effiziente Art der Übermittlung.

Hierdurch wird der Prozess der Rechnungsverarbeitung verkürzt und eine termingerechte Zahlung ermöglicht.

Bei Nutzung des Rechnungsversands per PDF beachten Sie bitte die im folgenden aufgeführten Anforderungen und Qualitätsstandards.

Vielen Dank für Ihre Unterstützung!

Anforderungen an den PDF-Rechnungsversand

Wenn Sie den elektronischen Rechnungsversand im PDF Format nutzen wollen, bestehen folgende Anforderungen:

Dateiformat:

- Es werden nur Dokumente mit der Dateiendung **.pdf** akzeptiert und verarbeitet.
- Bitte verwenden Sie keinen Passwortschutz
- Keine Sonderzeichen (:*?/"/><) im Dateinamen

Dateiinhalt:

- Nur eine Rechnung je PDF-Datei
- Mehrseitige Dokumente und Anlagen bitte immer in einem PDF-Dokument zusammenfassen
- Keine separaten Anlagen möglich

Emailversand:

- Jede Gesellschaft besitzt Ihre eigene Email-Adresse. **Abweichende Belegeingänge werden nicht bearbeitet.**
- Bitte senden sie ausschließlich Rechnungen und Gutschriften/Rechnungskorrekturen an die jeweilige Email-Adresse.
- Abweichende Dokumente oder Anfragen können nicht berücksichtigt werden.

Mahnungen und sonstige Rückfragen richten Sie bitte an: **Kreditorenbuchhaltung@rnv-online.de**

Rechnungs- und Email-Adressen

Rhein-Neckar-Verkehr GmbH
Möhlstraße 27
68165 Mannheim

Email-Adresse für PDF-Rechnungsversand:
RG_RNV@rnv-online.de

MV Mannheimer Verkehr GmbH
Möhlstraße 27
68165 Mannheim

Email-Adresse für PDF-Rechnungsversand:
RG_MV@rnv-online.de

Anforderungen an die Rechnungsqualität

Erstellungsprozess für PDF-Rechnungen

Optimaler Weise erstellen Sie das PDF-Dokument direkt aus einem Programm (ERP, Word, Excel,...) und **nicht** aus einem gescannten Papierdokument.

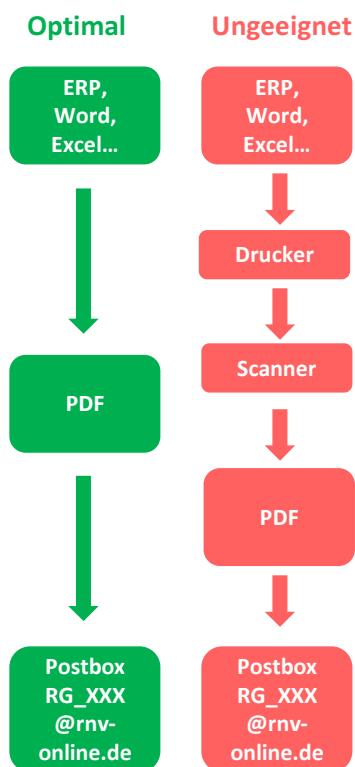

Qualitätsanforderungen an eine Rechnung

Als Voraussetzung für eine schnelle Bearbeitung und Begleichung einer Rechnung, stellt die Rechnungsqualität einen entscheidenden Faktor dar. Unterstützen Sie daher die Verbesserung der Rechnungsverarbeitungszeiten in dem Sie die folgenden **Mindestanforderungen** beachten:

- Korrekte und vollständige Rechnungsanschrift der beauftragenden Gesellschaft
- Angabe der korrekten RNV-Bestellnummer
- Rechnungsdetails (Menge, Preis, Bezeichnung, Zahlungsbedingung,...) und Abrechnungsweise entsprechen der zugehörigen Bestellung
- Es wird nur eine Bestellung je Rechnung abgerechnet
- Ausweis von Netto-, Steuer- und Bruttobetrag
- Angabe der Währung
- Ausweis des Liefer- / Leistungsdatums
- Ihre Umsatzsteuer-ID ist enthalten
- Ihre Bankverbindung (IBAN + BIC) ist angegeben
- Keine handschriftlichen Angaben
- Um eine gute Lesbarkeit zu gewährleisten, sollte möglichst ein weißer Rechnungshintergrund gewählt werden

Für den Ausnahmefall einer Rechnung ohne Bestellung geben Sie bitte den vollständigen Namen, sowie die Email-Adresse des Anforderers an.

Beispielrechnung

Entsprechend dem RNV-Qualitätsstandard



Rechnung

Rechnungsdatum: 01.10.2020
Rechnungsnummer: RG123456

Rechnungsanschrift:

Rhein-Neckar-Verkehr GmbH
Möhlstraße 27
68165 Mannheim

RNV-Bestellnummer: 4xxxxxxxxx

Bezeichnung, Menge, Preis, Lieferschein, Positionsbetrag, ...

Bezeichnung	Menge	Preis	Lieferschein	Positionsbetrag

Liefer- / Leistungsdatum: 30.09.2020

Zahlungsbedingung:	Netto:	1.000,00 EUR
30 Tage netto	MwSt 16 %:	160,00 EUR
	Gesamt:	1.160,00 EUR

IBAN: DExx xxxx xxxx xxxx xx
BIC: xxxxxxxxxxxx

Ust.ID: DE123456789

Hinweise zum Datenschutz

Informationen zur Erhebung personenbezogener Daten nach Artikel 13, 14 Datenschutzgrundverordnung (DSGVO)

Wichtiger Hinweis an Bieter als Arbeitgeber:

Wir verarbeiten im Rahmen des Vergabeverfahrens die personenbezogenen Daten von Mitarbeitern Ihres Unternehmens, aus denjenigen Unterlagen, die Sie im Vergabeverfahren an uns übermitteln (insbesondere Teilnahmeanträge und Angebote). Im Hinblick auf die insoweit von Ihnen an uns übersandten Informationen zu Mitarbeitern Ihres Unternehmens delegieren wir hiermit unsere Informationspflichten gemäß den Artt. 13 und 14 DSGVO gegenüber den betroffenen Personen auf Sie als Bieter. Wir bitten Sie deshalb, dieses Hinweisblatt vor der Übermittlung solcher Unterlagen allen betroffenen Beschäftigten auszuhändigen.

1. Einleitung

Die im Rahmen des Vergabeverfahrens zur **Bau Park and Ride Parkplatzes in Gönheim** bei der rnv Rhein-Neckar-Verkehr GmbH („rnv“, „wir“ und „uns“) einzureichenden Dokumente enthalten personenbezogene Daten, die für die Kommunikation und für die Entscheidungsfindung im Vergabeverfahren erforderlich sind. Der Schutz dieser Daten ist uns wichtig. Wir verarbeiten sie daher mit größtmöglicher Sorgfalt und in Einklang mit den gesetzlichen Bestimmungen.

Nachfolgend informieren wir Sie gemäß den Vorgaben der Artt. 13 und 14 der Europäischen Datenschutzgrundverordnung („**DSGVO**“) über die Verarbeitung Ihrer personenbezogenen Daten durch uns und die Ihnen nach den datenschutzrechtlichen Regelungen zustehenden Ansprüche und Rechte als Betroffener.

2. Wer ist für die Datenverarbeitung verantwortlich und an wen kann ich mich wenden?

Verantwortlicher im Sinne der DSGVO:

rnv Rhein-Neckar-Verkehr GmbH
Möhlstraße 27
68165 Mannheim
Tel.: 0621-465-0
E-Mail: kundenservice@rnv-online.de

Kontaktdaten des Datenschutzbeauftragten:

CTM-COM GmbH
Moritz Görmann
In den Leppsteinswiesen 14
64380 Roßdorf
Tel.: 06154-57605 111
E-Mail: datenschutz@ctm-com.de

3. Welche Quellen und Daten nutzen wir?

Wir verarbeiten personenbezogene Daten, die wir im Rahmen des Vergabeverfahrens von Ihnen oder Ihrem Arbeitgeber erhalten. Das sind insbesondere die Daten aus Teilnahmeanträgen oder

Hinweise zum Datenschutz

Informationen zur Erhebung personenbezogener Daten nach Artikel 13, 14 Datenschutzgrundverordnung (DSGVO)

Angeboten, die im Vergabeverfahren gefordert und einzureichen sind. Regelmäßig handelt es sich dabei um:

- dienstliche Kontaktdaten von Ihnen als Einzelunternehmer oder Mitarbeiter Ihres Arbeitgebers, wie Vor- und Nachname, Position im Unternehmen, berufliche Telefonnummer und E-Mail-Adresse,
- Angaben zu Ihrem beruflichen Werdegang und Ihrer beruflichen Qualifikation, wie Lebensläufe, Berufsabschlüsse und persönliche Berufserfahrungen.

Darüber hinaus verarbeiten wir – soweit für das Vergabeverfahren erforderlich – personenbezogene Daten, die wir aus öffentlich zugänglichen Quellen wie Handels- und Vereinsregister, Gewerbezentralregister bzw. Wettbewerbsregister, Presse, Internet zulässigerweise erheben dürfen oder die uns von anderen Behörden des Bundes und der Länder oder von sonstigen Dritten (z.B. Auskunftsteilen) berechtigt übermittelt werden.

Wir erheben darüber hinaus personenbezogene Daten, z.B. im Zusammenhang mit Bedarfserhebungen, Beschaffungsvorhaben, Teilnahmeanträgen, Angeboten, Fragen, welche z.B. über Webformulare in eVergabeplattformen oder per E-Mail an uns übermittelt werden, Daten aus der Erfüllung unserer vertraglichen Verpflichtungen (z.B. Zahlungsverkehr) sowie Dokumentationsdaten (z.B. über Fragen und Antworten zu unseren Vergabeverfahren).

4. Wofür verarbeiten wir Ihre Daten (Zweck der Verarbeitung) und auf welcher Rechtsgrundlage?

Wir verarbeiten Ihre personenbezogenen Daten im Einklang mit den Bestimmungen der Datenschutzgrundverordnung („**DSGVO**“) und – soweit anwendbar – des Bundesdatenschutzgesetzes („**BDSG**“) sowie gegebenenfalls weiteren anwendbaren Datenschutzbestimmungen.

Die Verarbeitung personenbezogener Daten erfolgt zum Zweck der rechtmäßigen Durchführung und Verwaltung des Vergabeverfahrens, im Einzelnen zur:

- Einhaltung der geltenden vergaberechtlichen Vorschriften, insbesondere der Vergabe-grundsätze des Wettbewerbs, der Transparenz, der Wirtschaftlichkeit, der Verhältnismäßigkeit, der Gleichbehandlung
- Prüfung und Beantwortung von Fragen und Hinweisen von Bietern im Vergabeverfahren
- Prüfung und Wertung von Interessensbekundungen, Interessensbestätigungen, Teilnahmeanträgen und Angeboten im Vergabeverfahren, insbesondere auf vergaberechtliche Ausschlussgründe
- Dokumentation des Vergabeverfahrens
- Führung einer sachdienlichen Kommunikation während des Vergabeverfahrens.

Soweit die Verarbeitung Ihrer personenbezogenen Daten zur Durchführung der für uns verpflichtenden Eignungsprüfung (insbesondere Angaben zur Befähigung und gegebenenfalls Erlaubnis zur Berufsausübung sowie zur technischen und beruflichen Leistungsfähigkeit) und für die Prüfung zwingender Ausschlussgründe wegen eines Verstoßes gegen bestimmte Strafvorschriften erfolgt, ist diese gemäß Art. 6 Absatz 1 Satz 1 lit. c), Absatz 3 DSGVO in Verbindung mit den §§ 122 und 123 des Gesetzes gegen Wettbewerbsbeschränkungen („**GW**B“) zur

Hinweise zum Datenschutz

Informationen zur Erhebung personenbezogener Daten nach Artikel 13, 14 Datenschutzgrundverordnung (DSGVO)

Erfüllung dieser rechtlichen Verpflichtungen zulässig.

Im Übrigen ist die Rechtsgrundlage der Verarbeitung Ihrer personenbezogenen Daten im Rahmen des Vergabeverfahrens Art. 6 Absatz 1 Satz 1 lit. f) DSGVO. Diese Vorschrift gestattet uns die Verarbeitung personenbezogener Daten, soweit dies zur Wahrung unserer berechtigten Interessen oder der Interessen eines Dritten erforderlich ist, sofern nicht die Interessen oder Grundrechte und Grundfreiheiten der betroffenen Personen, die den Schutz personenbezogener Daten erforderlich machen, überwiegen. Unser berechtigtes Interesse besteht in der ordnungsgemäßen Durchführung des Vergabeverfahrens unter Beachtung der insoweit geltenden gesetzlichen Vorgaben.

5. Wer bekommt Ihre Daten?

Eine Weitergabe Ihrer Daten erfolgt nur, soweit eine Rechtsgrundlage dies gestattet. Ihre personenbezogenen Daten werden – soweit erforderlich und zulässig – weitergegeben an:

- Bundesamt für Justiz zur Einholung von Gewerbezentralregister-Auskünften gem. § 150a GewO
- zuständige Stellen für vergaberechtliche relevante Register (z.B. Wettbewerbsregister, Transparenzregister)
- zuständige Stellen zur Einholung von Auskünften betreffend das Vorliegen von vergaberechtlichen Ausschlussgründen
- Referenzgeber zur Überprüfung von Referenzen
- Sicherheits- und Ordnungsbehörden zur Überprüfung etwaiger bewachungsrechtlicher Voraussetzungen
- mit der Beratung oder Unterstützung im Vergabeverfahren beauftragte Dritte (z.B. Ingenieurbüros, Beratungsunternehmen, Rechtsanwaltskanzleien)
- Teilnehmer am Vergabeverfahren zur Information über die Vergabeentscheidung
- Instanzen für die Nachprüfung von Vergabeverfahren und die dort beteiligten Parteien
- Rechnungsprüfungs-, Revisions- und Kontrollinstanzen.

Soweit wir mit **Auftragsverarbeitern** zusammenarbeiten, werden Ihre Daten an diese weitergegeben. Auftragsverarbeiter sind Unternehmen, die wir im gesetzlich vorgesehenen Rahmen (Art. 28 DSGVO) mit der Verarbeitung von Daten beauftragen (Dienstleister, Erfüllungsgehilfen) und entsprechend anweisen. Wir bleiben auch in diesem Fall weiterhin für den Schutz Ihrer personenbezogenen Daten verantwortlich. Beauftragt werden diese Unternehmen von uns insbesondere in folgenden Bereichen

- Bereitstellung und Betrieb der im Vergabeverfahren eingesetzten eVergabeplattformen
- ggf. Digitalisierung von in Papierform im Vergabeverfahren eingereichten Unterlagen,

6. Wie lange werden Ihre Daten gespeichert?

Ihre Daten werden nach der Erhebung so lange gespeichert, wie dies zur Durchführung des Vergabeverfahrens und unter Beachtung der gesetzlichen Aufbewahrungsfristen erforderlich ist. Als Bestandteil der Dokumentation des Vergabeverfahrens fallen Ihre Daten unter die Aufbewahrungsfristen gemäß § 8 Abs. 4 VgV (bis zum Ende der Laufzeit des Vertrages oder Rahmenvertrages, mindestens jedoch für drei Jahre ab dem Tag des Zuschlages) oder im Fall einer

Hinweise zum Datenschutz

Informationen zur Erhebung personenbezogener Daten nach Artikel 13, 14 Datenschutzgrundverordnung (DSGVO)

Unterschwellenvergabe gemäß § 6 Abs. 2 UVgO (mindestens drei Jahre ab dem Tag des Zuschlags).

Darüber hinaus können für uns abweichende Aufbewahrungsfristen gelten, die in Rechts- und Verwaltungsvorschriften wie denjenigen zur Bundeshaushaltsordnung festgelegt sind. Gemäß diesen Vorschriften kann eine Speicherung Ihrer personenbezogenen Daten für einen Zeitraum von bis zu zehn Jahren erforderlich sein.

Soweit nach Beendigung des Vergabeverfahrens durch Ihr Unternehmen oder durch uns noch Ansprüche bestehen oder geltend gemacht werden, werden Ihre personenbezogenen Daten jedoch erst dann gelöscht, wenn diese Ansprüche abschließend geklärt sind, spätestens jedoch mit Ablauf der gesetzlichen Verjährungsfrist. Gemäß den §§ 195 ff. des Bürgerlichen Gesetzbuches („**BGB**“) können diese Verjährungsfristen bis zu 30 Jahre betragen, wobei die regelmäßige Verjährungsfrist drei Jahre beträgt.

Sofern die Verarbeitung Ihrer personenbezogenen Daten für die vorgenannten Zwecke nicht mehr erforderlich ist, löschen wir diese.

7. Werden Daten in ein Drittland oder an eine internationale Organisation übermittelt?

Eine Datenübermittlung in Drittländer (Staaten außerhalb der europäischen Union und des Europäischen Wirtschaftsraums - EWR) oder an eine internationale Organisation findet nicht statt.

8. Welche Rechte haben Sie?

Sie haben unter den jeweiligen gesetzlichen Voraussetzungen uns gegenüber folgende Rechte:

a. Recht auf Auskunft (Art. 15 DSGVO)

Gemäß Art. 15 DSGVO haben Sie das Recht, von uns eine Bestätigung darüber zu verlangen, ob wir personenbezogene Daten verarbeiten, die Sie betreffen. Ist dies der Fall, so haben Sie ein Recht auf detaillierte Auskunft über die Verarbeitung dieser personenbezogenen Daten. Die Auskunftserteilung kann in begründeten Einzelfällen auf Grundlage des Art. 12 Abs. 5 Satz 2 lit. b) DSGVO oder der in § 34 BDSG geregelten Fälle abgelehnt werden.

b. Recht auf Berichtigung (Art. 16 DSGVO)

Sie können von uns die unverzügliche Berichtigung unrichtiger Daten verlangen, die Sie betreffen. Unter Berücksichtigung der Zwecke der Verarbeitung haben Sie zudem das Recht, die Vervollständigung unvollständiger personenbezogener Daten – auch mittels einer ergänzenden Erklärung – zu verlangen.

c. Recht auf Löschung oder „Recht auf Vergessenwerden“ (Art. 17 DSGVO)

Sie haben unter den in Art. 17 DSGVO genannten Voraussetzungen das Recht auf Löschung Ihrer personenbezogenen Daten. Dieses Recht ist in den in Artikel 17 Abs. 3 DSGVO genannten Fällen eingeschränkt.

d. Recht auf Einschränkung der Verarbeitung (Art. 18 DSGVO)

Hinweise zum Datenschutz

Informationen zur Erhebung personenbezogener Daten nach Artikel 13, 14 Datenschutzgrundverordnung (DSGVO)

Sie haben unter den in Art. 18 DSGVO genannten Voraussetzungen das Recht auf Einschränkung der Verarbeitung Ihrer personenbezogenen Daten, u.a. wenn und solange Uneinigkeit über die Richtigkeit Ihrer Daten besteht, Sie eine Löschung der Daten ablehnen oder Sie Widerspruch gegen die Verarbeitung einlegen und noch nicht feststeht, ob unsere berechtigten Interessen überwiegen.

e. Recht auf Datenübertragbarkeit (Art. 20 DSGVO)

Soweit eine Verarbeitung Ihrer personenbezogenen Daten durch uns ausnahmsweise auf Ihrer freiwillig erteilten und jederzeit widerrufbaren Einwilligung oder einem Vertrag gemäß Art. 6 Abs. 1 Satz 1 lit. b) DSGVO beruht, können Sie bei Vorliegen der in Art. 20 DSGVO genannten Voraussetzungen auch die Herausgabe der im Rahmen des Vergabeverfahrens bereitgestellten personenbezogenen Daten oder deren Übermittlung an einen anderen Verantwortlichen verlangen (**Recht auf Datenübertragbarkeit**).

f. Recht auf Beschwerde bei einer Aufsichtsbehörde (Art. 77 DSGVO)

Ferner haben Sie das Recht auf Beschwerde bei einer Aufsichtsbehörde insbesondere in dem EU-Mitgliedstaat ihres Aufenthaltsorts, Ihres Arbeitsplatzes oder des Ortes des mutmaßlichen Verstoßes, wenn Sie der Ansicht sind, dass die Verarbeitung der Sie betreffenden Daten gegen die DSGVO oder andere Datenschutzvorschriften verstößt.

Die Anschrift der für die rnv zuständigen Aufsichtsbehörde lautet:

Landesbeauftragter für den Datenschutz und die Informationsfreiheit
Königstraße 10a
70173 Stuttgart
Tel: 0711 61 55 41-0
E-Mail: poststelle@fdi.bwl.de

Weitere verwaltungsrechtliche oder gerichtliche Rechtsbehelfe, die Ihnen möglicherweise zustehen, bleiben hiervon unberührt.

9. Besteht für Sie eine Pflicht zur Bereitstellung von Daten?

Im Rahmen des Vergabeverfahrens müssen diejenigen Ihrer personenbezogenen Daten bereitgestellt werden, die für die Durchführung und Verwaltung eines rechtmäßigen Vergabeverfahrens und der damit verbundenen vergaberechtlichen Rechte und Pflichten von uns als öffentlichem Auftraggeber erforderlich sind.

Ohne diese Daten wird die rechtmäßige Durchführung und Verwaltung des Vergabeverfahrens gefährdet.

10. Inwieweit gibt es eine automatisierte Entscheidungsfindung im Einzelfall?

Zur Durchführung und Verwaltung des Vergabeverfahrens findet grundsätzlich keine vollautomatisierte Entscheidungsfindung gemäß Art. 22 DSGVO statt. Sollten wir diese Verfahren in

Hinweise zum Datenschutz

Informationen zur Erhebung personenbezogener Daten nach Artikel 13, 14 Datenschutzgrundverordnung (DSGVO)

Einzelfällen einsetzen, werden wir Sie hierüber gesondert informieren.

Widerspruchsrecht gemäß Art. 21 DSGVO

Sie haben zudem das Recht, aus Gründen, die sich aus Ihrer besonderen Situation ergeben, jederzeit gegen die Verarbeitung Ihrer personenbezogenen Daten, die gemäß Art. 6 Abs. 1 Satz 1 lit. f) DSGVO (Datenverarbeitung auf der Grundlage einer Interessenabwägung) erfolgt, Widerspruch gemäß Art. 21 Abs. 1 DSGVO einzulegen. Dies gilt auch für ein etwa auf diese Bestimmung gestütztes Profiling im Sinne von Art. 4 Nr. 4 DSGVO.

Legen Sie Widerspruch ein, werden wir Ihre personenbezogenen Daten nicht mehr verarbeiten; es sei denn, wir können zwingende schutzwürdige Gründe für die Verarbeitung nachweisen, die Ihre Interessen, Rechte und Freiheiten überwiegen, oder die Verarbeitung dient der Geltendmachung, Ausübung oder Verteidigung von Rechtsansprüchen.

Der Widerspruch ist formfrei möglich und an die unter Ziffer 2 angegebenen Kontaktdaten zu richten.

Vergabestelle

Rhein-Neckar-Verkehr GmbH

Vergabemanagement und Baueinkauf (RE4)

Möhlstraße 27

68165 Mannheim

Deutschland

Datum der Versendung **23.12.2025**

Vergabeart

- ☒ Öffentliche Ausschreibung
 Beschränkte Ausschreibung mit Teilnahmewettbewerb
 Beschränkte Ausschreibung ohne Teilnahmewettbewerb
 Freihändige Vergabe
☐ Internationale NATO-Ausschreibung

Ablauf der Angebotsfrist

Datum 16.01.2026 Uhrzeit 11:00:00

Eröffnungstermin

Datum Uhrzeit

Ort

Raum

Bindefrist endet am 22.02.2026

Aufforderung zur Abgabe eines Angebots

(Vergabeverfahren gemäß Abschnitt 1 der VOB/A)

Bezeichnung der Bauleistung:

Maßnahmennummer Baumaßnahme

R081

R081

Vergabenummer

Leistung

304-25-E16

Bau Park and Ride Parkplatzes in Gönheim

Anlagen**A) die beim Bieter verbleiben und im Vergabeverfahren zu beachten sind:**

- ☒ 212 Teilnahmebedingungen (Ausgabe 2019)
☒ 216 Verzeichnis der im Vergabeverfahren vorzulegenden Unterlagen
☐ 227 Zuschlagskriterien
☐ 242 Instandhaltung
☐ Informationen zur Datenerhebung
☐
☐

B) die beim Bieter verbleiben und Vertragsbestandteil werden:

- ☒ Teile der Leistungsbeschreibung: Baubeschreibung, Pläne, sonstige Anlagen
☒ 214 Besondere Vertragsbedingungen
☐ 225 Stoffpreisgleitklausel
☐ 228 Nichteisenmetalle
☐ 241 Abfall
☐ 244 Datenverarbeitung
☐ 246 Aufträge für Gaststreitkräfte
☐ 247 Aufträge mit besonderen Anforderungen aufgrund Geheimhaltung oder Sabotageschutz
☐ 247 MIL Bauaufträge in militärisch genutzten Liegenschaften
☐ 625 NATO Infrastrukturbauten
☒ RNV Datenschutzinformation
☐
☐
☐

C) die, soweit erforderlich, ausgefüllt mit dem Angebot einzureichen sind:

- ☒ 213 Angebotsschreiben
- ☒ Teile der Leistungsbeschreibung: Leistungsverzeichnis/Leistungsprogramm
- ☒ 124 Eigenerklärung zur Eignung
- ☐ 125 Sicherheitsauskunft und Verpflichtungserklärung Teilnehmer
- ☒ 221/222 Angaben zur Preisermittlung entsprechend Formblatt 221 oder 222
- ☐ 224 Angebot Lohnleitklausel
- ☒ 233 Nachunternehmerleistungen
- ☒ 234 Erklärung Bieter-/Arbeitsgemeinschaft
- ☐ 248 Erklärung zur Verwendung von Holzprodukten
- ☐ Vertragsformular für Instandhaltung: _____
- ☒ Erklärung zum Arbeitnehmerentsendegesetz und Mindestentgelt _____
- ☒ Erklärung zu EU-Russland-Sanktion _____
- ☒ Angabe der Schrotterlöse (Excel-Tabelle des AG) _____

D) die ausgefüllt auf gesondertes Verlangen der Vergabestelle einzureichen sind:

- ☐ 126 Sicherheitsauskunft und Verpflichtungserklärung – Nachunternehmer/Unterauftragnehmer
- ☐ 223 Aufgliederung der Einheitspreise entsprechend Formblatt 223
- ☐ _____
- ☐ _____

1 ☒ Es ist beabsichtigt, die in beigefügter Leistungsbeschreibung bezeichneten Bauleistungen im Namen und für Rechnung

Rhein-Neckar-Verkehr GmbH
Möhlstraße 27
68165 Mannheim

zu vergeben.

- ☐ **Es ist beabsichtigt, die in beigefügtem Vertragsformular bezeichneten Instandhaltungsleistungen im Namen und für Rechnung**

zu vergeben.

2 Kommunikation

Die Kommunikation erfolgt

- ☒ elektronisch über die Vergabeplattform
- ☐ auf andere Weise (schriftlich/Textform)
- ☐ in Kombination: bis zur Angebots(er)öffnung elektronisch über die Vergabeplattform; danach schriftlich oder in Textform

Stelle

Rhein-Neckar-Verkehr GmbH

Straße Möhlstraße 27

PLZ/Ort 68165 Mannheim

Fax +49 6214653111

E-Mail vergabe@rnv-online.de

3 Unterlagen (Erklärungen, Angaben, Nachweise)**3.1 Folgende Unterlagen sind mit dem Angebot einzureichen:**

- ☒ siehe Formblatt Verzeichnis der im Vergabeverfahren vorzulegenden Unterlagen

☐ _____

☐ _____

3.2 - frei -

3.3 Nachforderung

Fehlende Unterlagen, deren Vorlage mit dem Angebot gefordert war, werden

- ☒ nachgefordert.
☐ teilweise nachgefordert, und zwar folgende Unterlagen:

- ☐ nicht nachgefordert.

3.4 Folgende Unterlagen sind auf gesondertes Verlangen der Vergabestelle vorzulegen:

- ☐ siehe Formblatt Verzeichnis der im Vergabeverfahren vorzulegenden Unterlagen

☐ _____

☐ _____

4 Losweise Vergabe

nein

- ☒ ja, Angebote sind möglich
☐ nur für ein Los
☐ für ein Los oder mehrere Lose

- ☐ nur für alle Lose (alle Lose müssen angeboten werden)

5 Mehrere Hauptangebote

Die Abgabe von mehr als einem Hauptangebot ist

- ☐ zugelassen.
 Werden mehrere Hauptangebote abgegeben, muss jedes aus sich heraus zuschlagsfähig sein.
 § 13 Absatz 1 Nummer 2 VOB/A gilt für jedes Hauptangebot.
☐ nicht zugelassen.

6 Nebenangebote

- 6.1** ☒ Nebenangebote sind nicht zugelassen, Nummer 4 der Teilnahmebedingungen gilt nicht.
6.2 ☐ Nebenangebote sind zugelassen (siehe auch Nummer 4 der Teilnahmebedingungen) - ausgenommen Nebenangebote, die ausschließlich Preisnachlässe mit Bedingungen beinhalten -
☐ für die gesamte Leistung
☐ nur für nachfolgend genannte Bereiche:

- ☐ mit Ausnahme nachfolgend genannter Bereiche:

unter folgenden weiteren Bedingungen:

- ☐ nur in Verbindung mit einem Hauptangebot
☐ _____

7 Angebotswertung

Kriterien für die Wertung der Haupt- und ggf. Nebenangebote

- ☐ Zuschlagskriterium Preis

Der Preis wird aus der Wertungssumme des Angebotes ermittelt.

Die Wertungssummen werden ermittelt aus den nachgerechneten Angebotssummen, insbesondere unter Berücksichtigung von Nachlässen, Erstattungsbetrag aus der Lohngleitklausel, Instandhaltungsangeboten.

- ☐ Mehrere Zuschlagskriterien gemäß Formblatt Zuschlagskriterien

Werkstätten für Behinderte wird bei der Berechnung der Wertungssumme ein Bonus von 15 Prozent eingeräumt.

Ist ein Angebot, das von einer Werkstatt für Behinderte abgegeben wurde, ebenso wirtschaftlich wie ein anderes Angebot, so wird der Zuschlag auf das Angebot der Werkstatt für Behinderte erteilt.

Der Nachweis der Eigenschaft als Werkstätte für Behinderte ist mit dem Angebot zu führen.

8 Zugelassene Angebotsabgabe

Elektronisch

- ☒ in Textform ☐ mit fortgeschrittener/m Signatur/Siegel ☐ mit qualifizierter/m Signatur/Siegel

Bei elektronischer Angebotsübermittlung in Textform muss der Bieter zu erkennen sein; falls vorgegeben, ist das Angebot mit der geforderten Signatur/dem geforderten Siegel zu versehen.

Das Angebot ist zusammen mit den Anlagen bis zum Ablauf der Angebotsfrist über die Vergabepattform der Vergabestelle zu übermitteln.

- ☐ Schriftlich

Das beigelegte Angebotsschreiben ist zu unterzeichnen und zusammen mit den Anlagen in verschlossenem Umschlag bis zum Ablauf der Angebotsfrist an folgende Anschrift zu senden oder dort abzugeben:

- ☐ siehe Briefkopf
☐ Stelle:

Der Umschlag ist außen mit Namen (Firma) und Anschrift des Bieters und der Angabe „Angebot für

Maßnahmennummer: R081	Baumaßnahme: R081
Vergabenummer: 304-25-E16	Leistung: Bau Park and Ride Parkplatzes in Gönheim

”

zu versehen, ggf. unter Verwendung eines bereit gestellten Kennzettels.

9 Stelle, an die sich der Bewerber oder Bieter zur Nachprüfung behaupteter Verstöße gegen die Vergabebestimmungen wenden kann (Nachprüfungsstelle nach § 21 VOB/A):

Regierungspräsidium Karlsruhe

76137 Karlsruhe

10

Teilnahmebedingungen für die Vergabe von Bauleistungen

Einheitliche Fassung

Das Vergabeverfahren erfolgt nach der "Vergabe- und Vertragsordnung für Bauleistungen", Teil A "Allgemeine Bestimmungen für die Vergabe von Bauleistungen" (VOB/A, Abschnitt 1).

1 Mitteilung von Unklarheiten in den Vergabeunterlagen

Enthalten die Vergabeunterlagen nach Auffassung des Unternehmens Unklarheiten, Unvollständigkeiten oder Fehler, so hat es unverzüglich die Vergabestelle vor Angebotsabgabe in Textform darauf hinzuweisen.

2 Unzulässige Wettbewerbsbeschränkungen

Angebote von Bietern, die sich im Zusammenhang mit diesem Vergabeverfahren an einer unzulässigen Wettbewerbsbeschränkung beteiligen, werden ausgeschlossen.

Zur Bekämpfung von Wettbewerbsbeschränkungen hat der Bieter auf Verlangen Auskünfte darüber zu geben, ob und auf welche Art er wirtschaftlich und rechtlich mit Unternehmen verbunden ist.

3 Angebot

3.1 Das Angebot ist in deutscher Sprache abzufassen.

3.2 Für das Angebot sind die von der Vergabestelle vorgegebenen Vordrucke zu verwenden. Das Angebot ist bis zu dem von der Vergabestelle angegebenen Ablauf der Angebotsfrist einzureichen. Ein nicht form- oder fristgerecht eingereichtes Angebot wird ausgeschlossen.

3.3 Eine selbstgefertigte Abschrift oder Kurzfassung des Leistungsverzeichnisses ist zulässig.

Die von der Vergabestelle vorgegebene Langfassung des Leistungsverzeichnisses ist allein verbindlich.

3.4 Unterlagen, die von der Vergabestelle nach Angebotsabgabe verlangt werden, sind zu dem von der Vergabestelle bestimmten Zeitpunkt einzureichen.

3.5 Alle Eintragungen müssen dokumentenecht sein.

3.6 Ein Bieter, der in seinem Angebot die von ihm tatsächlich für einzelne Leistungspositionen geforderten Einheitspreise auf verschiedene Einheitspreise anderer Leistungspositionen verteilt, benennt nicht die von ihm geforderten Preise. Deshalb werden Angebote, bei denen der Bieter die Einheitspreise einzelner Leistungspositionen in „Mischkalkulationen“ auf andere Leistungspositionen umlegt, von der Wertung ausgeschlossen.

3.7 Alle Preise sind in Euro mit höchstens drei Nachkommastellen anzugeben.

Die Preise (Einheitspreise, Pauschalpreise, Verrechnungssätze usw.) sind ohne Umsatzsteuer anzugeben. Der Umsatzsteuerbetrag ist unter Zugrundelegung des geltenden Steuersatzes am Schluss des Angebotes hinzuzufügen.

Es werden nur Preisnachlässe gewertet, die

- ohne Bedingungen als Vomhundertsatz auf die Abrechnungssumme gewährt werden und
- an der im Angebotsschreiben bezeichneten Stelle aufgeführt sind.

Nicht zu wertende Preisnachlässe bleiben Inhalt des Angebotes und werden im Fall der Auftragserteilung Vertragsinhalt.

4 Unterlagen zum Angebot

Der Bieter hat auf Verlangen der Vergabestelle die Urkalkulation und/oder die von ihr benannten Formblätter mit Angaben zur Preisermittlung sowie die Aufgliederung wichtiger Einheitspreise ausgefüllt zu dem von der Vergabestelle bestimmten Zeitpunkt vorzulegen. Dies gilt auch für Nachunternehmerleistungen.

5 Nebenangebote

5.1 Soweit an Nebenangebote Mindestanforderungen gestellt sind, müssen diese erfüllt werden; im Übrigen müssen sie im Vergleich zur Leistungsbeschreibung qualitativ und quantitativ gleichwertig sein. Die Erfüllung der Mindestanforderungen bzw. die Gleichwertigkeit ist mit Angebotsabgabe nachzuweisen.

5.2 Der Bieter hat die in Nebenangeboten enthaltenen Leistungen eindeutig und erschöpfend zu beschreiben; die Gliederung des Leistungsverzeichnisses ist, soweit möglich, beizubehalten.

Nebenangebote müssen alle Leistungen umfassen, die zu einer einwandfreien Ausführung der Bauleistung erforderlich sind.

Soweit der Bieter eine Leistung anbietet, deren Ausführung nicht in Allgemeinen Technischen Vertragsbedingungen oder in den Vergabeunterlagen geregelt ist, hat er im Angebot entsprechende Angaben über Ausführung und Beschaffenheit dieser Leistung zu machen.

- 5.3 Nebenangebote sind, soweit sie Teilleistungen (Positionen) des Leistungsverzeichnisses beeinflussen (ändern, ersetzen, entfallen lassen, zusätzlich erfordern), nach Mengenansätzen und Einzelpreisen aufzugliedern (auch bei Vergütung durch Pauschalsumme).
- 5.4 Nebenangebote, die den Nummern 5.1 bis 5.3 nicht entsprechen, werden von der Wertung ausgeschlossen.

6 Bietergemeinschaften

- 6.1 Die Bietergemeinschaft hat mit ihrem Angebot eine Erklärung aller Mitglieder in Textform abzugeben,
- in der die Bildung einer Arbeitsgemeinschaft im Auftragsfall erklärt ist,
 - in der alle Mitglieder aufgeführt sind und der für die Durchführung des Vertrags bevollmächtigte Vertreter bezeichnet ist,
 - dass der bevollmächtigte Vertreter die Mitglieder gegenüber dem Auftraggeber rechtsverbindlich vertritt,
 - dass alle Mitglieder als Gesamtschuldner haften.

Auf Verlangen der Vergabestelle ist eine von allen Mitgliedern unterzeichnete bzw. fortgeschritten oder qualifiziert signierte Erklärung abzugeben

- 6.2 Sofern nicht öffentlich ausgeschrieben wird, werden Angebote von Bietergemeinschaften, die sich erst nach der Aufforderung zur Angebotsabgabe aus aufgeforderten Unternehmen gebildet haben, nicht zugelassen.

7 Nachunternehmen

Beabsichtigt der Bieter Teile der Leistung von Nachunternehmen ausführen zu lassen, muss er in seinem Angebot Art und Umfang der durch Nachunternehmen auszuführenden Leistungen angeben und auf Verlangen die vorgesehenen Nachunternehmen benennen.

8 Eignung

- 8.1 Öffentliche Ausschreibung

Präqualifizierte Unternehmen führen den Nachweis der Eignung durch den Eintrag in die Liste des Vereins für die Präqualifikation von Bauunternehmen e.V. (Präqualifikationsverzeichnis) und ggf. ergänzt durch geforderte auftragsspezifische Einzelnachweise. Bei Einsatz von Nachunternehmen ist auf gesondertes Verlangen nachzuweisen, dass diese präqualifiziert sind oder die Voraussetzung für die Präqualifikation erfüllen, ggf. ergänzt durch geforderte auftragsspezifische Einzelnachweise.

Nicht präqualifizierte Unternehmen haben als vorläufigen Nachweis der Eignung mit dem Angebot die ausgefüllte „Eigenerklärung zur Eignung“ vorzulegen, ggf. ergänzt durch geforderte auftragsspezifische Einzelnachweise. Bei Einsatz von Nachunternehmen sind auf gesondertes Verlangen die Eigenerklärungen auch für diese abzugeben ggf. ergänzt durch geforderte auftragsspezifische Einzelnachweise. Sind die Nachunternehmen präqualifiziert, reicht die Angabe der Nummer, unter der diese in der Liste des Vereins für die Präqualifikation von Bauunternehmen e.V. (Präqualifikationsverzeichnis) geführt werden ggf. ergänzt durch geforderte auftragsspezifische Einzelnachweise.

Gelangt das Angebot in die engere Wahl, sind die Eigenerklärungen (auch die der benannten Nachunternehmen) auf gesondertes Verlangen durch Vorlage der in der „Eigenerklärung zur Eignung“ genannten Bescheinigungen zuständiger Stellen zu bestätigen. Bescheinigungen, die nicht in deutscher Sprache abgefasst sind, ist eine Übersetzung in die deutsche Sprache beizufügen.

8.2 Beschränkte Ausschreibungen/Freihändige Vergaben

Ist der Einsatz von Nachunternehmen vorgesehen, müssen **präqualifizierte Unternehmen** der engeren Wahl auf gesondertes Verlangen nachweisen, dass die von ihnen vorgesehenen Nachunternehmen präqualifiziert sind oder die Voraussetzung für die Präqualifizierung erfüllen, ggf. ergänzt durch geforderte auftragsspezifische Einzelnachweise.

Gelangt das Angebot **nicht präqualifizierter Unternehmen** in die engere Wahl, sind auf gesondertes Verlangen die in der „Eigenerklärung zur Eignung“ genannten Bescheinigungen zuständiger Stellen vorzulegen. Ist der Einsatz von Nachunternehmen vorgesehen, müssen die Eigenerklärungen und Bescheinigungen auch für die benannten Nachunternehmen vorgelegt bzw. die Nummern angegeben werden, unter denen die benannten Nachunternehmen in der Liste des Vereins für die Präqualifikation von Bauunternehmen e.V. (Präqualifikationsverzeichnis) geführt werden, ggf. ergänzt durch geforderte auftragsspezifische Einzelnachweise. Bescheinigungen, die nicht in deutscher Sprache abgefasst sind, ist eine Übersetzung in die deutsche Sprache beizufügen.

Die Verpflichtung zur Vorlage von Eigenerklärungen und Bescheinigungen entfällt, soweit die Eignung (Bieter und benannte Nachunternehmen) bereits im Teilnahmewettbewerb nachgewiesen ist.

Rhein-Neckar-Verkehr GmbH
Vergabemanagement und Baueinkauf (RE4)
Möhlstraße 27
68165 Mannheim
Deutschland

Ort: Datum: Tel.: Fax: e-mail: USt.-ID-Nr.: HR-Nr.: Registergericht: BlmA-Nummer:	
---	--

Bezeichnung der Bauleistung:

Maßnahmennummer	Baumaßnahme
R081	R081

Vergabenummer	Leistung
304-25-E16	Bau Park and Ride Parkplatzes in Gönheim

[illegible]

<input type="checkbox"/>	124	Eigenerklärung zur Eignung
<input type="checkbox"/>		Einheitliche Europäische Eigenerklärung
<input type="checkbox"/>	221 oder 222	Angaben zur Preisermittlung
<input type="checkbox"/>		
<input type="checkbox"/>		

¹ vom Bieter anzukreuzen und beizufügen

- 1** Ich/Wir biete(n) die Ausführung der oben genannten Leistung zu den von mir/uns eingesetzten Preisen an.
An mein/unser Angebot halte(n) ich/wir mich/uns bis zum Ablauf der Bindefristfrist gebunden.
- 2** Die Angebotsendsumme des Hauptangebotes gem. Leistungsbeschreibung beträgt einschl. Umsatzsteuer _____ Euro
- 2.1** Die Gesamtsumme der jährlichen Vergütung gem. Instandhaltungsvertrag² beträgt einschl. Umsatzsteuer _____ Euro*
- * nur ausfüllen, wenn den Vergabeunterlagen ein Instandhaltungsvertrag beiliegt
- 3** Anzahl der Nebenangebote _____ St.
- 4** Preisnachlass ohne Bedingung auf die Abrechnungssumme für Haupt- und alle Nebenangebote³ sowie auf die Preise für angeordnete Leistungen, die auf Grundlage der Preisermittlung für die vertragliche Leistung zu bilden sind _____ %
- 5** Bestandteil meines/unseres Angebots sind neben diesem Angebotsschreiben und seinen Anlagen:
- Allgemeine Vertragsbedingungen für die Ausführung von Bauleistungen (VOB/B), Ausgabe 2016,
 - Unterlagen gem. Aufforderung zur Angebotsabgabe, Anlagen – Teil B
- 6** ☐ Ich bin/Wir sind für die zu vergebende Bauleistung präqualifiziert und im Präqualifikationsverzeichnis eingetragen unter Nummer:
- | | |
|-------------|------------------|
| Name: _____ | PQ_Nummer: _____ |
| Name: _____ | PQ_Nummer: _____ |
| Name: _____ | PQ_Nummer: _____ |
| Name: _____ | PQ_Nummer: _____ |
- ☐ Ich bin/Wir sind kleines oder mittleres Unternehmen – KMU - (< 250 Beschäftigte und ≤ 50 Mio Euro Jahresumsatz bzw. ≤ 43 Mio Jahresbilanzsumme).⁴
- 7** Ich/Wir erkläre(n), dass
- ☐ ich/wir alle Leistungen im eigenen Betrieb ausführen werde(n).
 - ☐ ich/wir die Leistungen, die nicht im Verzeichnis Nachunternehmerleistungen bzw. Verzeichnis der Leistungen/Kapazitäten anderer Unternehmer aufgeführt sind, im eigenen Betrieb ausführen werde(n).

² Bei mehreren Instandhaltungsverträgen ist die Summe der jährlichen Vergütungen einzutragen.

³ Preisnachlass gilt nicht für Instandhaltungsangebot

⁴ Bietergemeinschaften gelten nur dann als KMU, wenn der überwiegende Teil des Auftrags von (einem) Partner(n) der Bietergemeinschaft erbracht wird, der/die als KMU einzustufen ist/sind.

8 Ich/Wir erkläre(n), dass

- ich/wir den Wortlaut der vom Auftraggeber verfassten Langfassung des Leistungsverzeichnisses als alleinverbindlich anerkenne(n).
- mir/uns zugewandene Änderungen der Vergabeunterlagen Gegenstand meines/unseres Angebotes sind.
- ein nach der Leistungsbeschreibung ggf. zu benennender Sicherheits- und Gesundheitsschutzkoordinator gemäß Baustellenverordnung und dessen Stellvertreter über die nach den „Regeln zum Arbeitsschutz auf Baustellen; geeigneter Koordinator (Konkretisierung zu § 3 BaustellV) (RAB 30)“ geforderte Qualifikation verfügen, um die nach Baustellenverordnung übertragenen Aufgaben fachgerecht zu erfüllen.
- das vom Auftraggeber vorgeschlagene Produkt Inhalt meines/unseres Angebotes ist, wenn Teilleistungsbeschreibungen des Auftraggebers den Zusatz „oder gleichwertig“ enthalten und von mir/uns keine Produktangaben (Hersteller- und Typbezeichnung) eingetragen wurden.
- falls von mir/uns mehrere Nebenangebote abgegeben wurden, mein/unser Angebot auch die Kumulation der Nebenangebote, die sich nicht gegenseitig ausschließen, umfasst.
- ich/wir einen pauschalen Schadensersatz in Höhe von 15 Prozent der Bruttoabrechnungssumme dieses Vertrages entrichten werde, falls ich/wir aus Anlass der Vergabe nachweislich eine Abrede getroffen habe(n), die eine unzulässige Wettbewerbsbeschränkung darstellt, es sei denn, ich/wir weise(n) einen geringeren Schaden nach.
- ich/wir jede vom zuständigen Finanzamt vorgenommene Änderung in Bezug auf eine vorgelegte Freistellungsbescheinigung (§ 48b EStG) dem Auftraggeber unverzüglich in Textform mitteilen.

Unterschrift (bei schriftlichem Angebot)

Ist

- bei einem elektronisch übermittelten Angebot in Textform der Bieter nicht erkennbar,
- ein schriftliches Angebot nicht an dieser Stelle unterschrieben oder
- ein elektronisches Angebot, das signiert/mit elektronischem Siegel versehen werden muss, nicht wie vorgegeben signiert/mit elektronischem Siegel versehen,

wird das Angebot ausgeschlossen.

Eigenerklärung für nicht präqualifizierte Unternehmen in folgendem Vergabeverfahren

Maßnahmennummer
R081

Vergabenummer
304-25-E16

Vergabeart

- | | |
|---|-------------------------|
| <input checked="" type="checkbox"/> Öffentliche Ausschreibung | Offenes Verfahren |
| Beschränkte Ausschreibung | Nichtoffenes Verfahren |
| Freihändige Vergabe | Verhandlungsverfahren |
| <input type="checkbox"/> Internationale NATO-Ausschreibung | Wettbewerblicher Dialog |

Baumaßnahme

R081

Leistung

Bau Park and Ride Parkplatzes in Gönnsheim

- | | |
|---|--|
| <input type="checkbox"/> Bewerber*)
<input type="checkbox"/> Bieter)
<input type="checkbox"/> Mitglied der Bewerber- bzw. Bietergemeinschaft)
<input type="checkbox"/> Nachunternehmer)
<input type="checkbox"/> anderes Unternehmen) | |
|---|--|

Umsatz des Unternehmens in den letzten drei abgeschlossenen Geschäftsjahren, soweit er Bauleistungen und andere Leistungen betrifft, die mit der zu vergebenden Leistung vergleichbar sind unter Einschluss des Anteils bei gemeinsam mit anderen Unternehmen ausgeführten Leistungen

Euro

Euro

Euro

Angaben zu Leistungen, die mit der zu vergebenden Leistung vergleichbar sind

Ich/Wir erkläre(n), dass ich/wir in den letzten fünf Kalenderjahren bzw. dem in der Auftragsbekanntmachung angegebenen Zeitraum¹ vergleichbare Leistungen ausgeführt habe/haben.

Bei einem Teilnahmewettbewerb füge(n) ich/wir meinem/unserem **Teilnahmeantrag** eine Referenzliste bei.

Falls mein/unser Teilnahmeantrag/Angebot in die engere Wahl kommt, werde ich/werden wir drei Referenznachweise mit mindestens folgenden Angaben vorlegen:

Ansprechpartner; Art der ausgeführten Leistung; Auftragssumme; Ausführungszeitraum; stichwortartige Benennung des mit eigenem Personal ausgeführten maßgeblichen Leistungsumfanges einschl. Angabe der ausgeführten Mengen; Zahl der hierfür durchschnittlich eingesetzten Arbeitnehmer; stichwortartige Beschreibung der besonderen technischen und gerätespezifischen Anforderungen bzw. (bei Komplettleistung) Kurzbeschreibung der Baumaßnahme einschließlich eventueller Besonderheiten der Ausführung; Angabe zur Art der Baumaßnahme (Neubau, Umbau, Denkmal); Angabe zur vertraglichen Bindung (Hauptauftragnehmer, ARGE-Partner, Nachunternehmer); ggf. Angabe der Gewerke, die mit eigenem Leitungspersonal koordiniert wurden; Bestätigung des Auftraggebers über die vertragsgemäße Ausführung der Leistung

*) zutreffendes ankreuzen

¹ Der längere Zeitraum ist maßgebend.

Angaben zu Arbeitskräften

Ich/Wir erkläre(n), dass mir/uns die für die Ausführung der Leistungen erforderlichen Arbeitskräfte zur Verfügung stehen.

Falls mein/unser Teilnahmeantrag/Angebot in die engere Wahl gelangt, werde ich/werden wir die Zahl der in den letzten drei abgeschlossenen Kalenderjahren jahresdurchschnittlich beschäftigten Arbeitskräfte gegliedert nach Lohngruppen mit extra ausgewiesenem Leitungspersonal angeben.

Registereintragungen

Ich bin/Wir sind

- ☐ im Handelsregister eingetragen.
- ☐ für die auszuführenden Leistungen in die Handwerksrolle eingetragen.
- ☐ bei der Industrie- und Handelskammer eingetragen.
- ☐ zu keiner Eintragung in die genannten Register verpflichtet.

Falls mein/unser Angebot/Teilnahmeantrag in die engere Wahl kommt, werde ich/werden wir zur Bestätigung meiner/unserer Erklärung vorlegen:

Gewerbeanmeldung, Handelsregistrauszug und Eintragung in der Handwerksrolle (Handwerkskarte) bzw. bei der Industrie- und Handelskammer

Angabe zu Insolvenzverfahren und Liquidation

- ☐ Ich/Wir erkläre(n), dass ein Insolvenzverfahren oder ein vergleichbares gesetzlich geregeltes Verfahren weder beantragt noch eröffnet wurde, ein Antrag auf Eröffnung nicht mangels Masse abgelehnt wurde und sich mein/unser Unternehmen nicht in Liquidation befindet.
- ☐ Ein Insolvenzplan wurde rechtskräftig bestätigt, auf Verlangen werde ich/werden wir ihn vorlegen.

Angabe, dass nachweislich keine schwere Verfehlung begangen wurde, die die Zuverlässigkeit als Bewerber oder Bieter in Frage stellt

Ich/Wir erkläre(n), dass

- ☐ für mein/unser Unternehmen keine Ausschlussgründe gemäß § 6e EU VOB/A vorliegen.
- ☐ ich/wir in den letzten zwei Jahren nicht aufgrund eines Verstoßes gegen Vorschriften, der zu einem Eintrag im Gewerbezentralregister geführt hat, mit einer Freiheitsstrafe von mehr als drei Monaten oder einer Geldstrafe von mehr als 90 Tagessätzen oder einer Geldbuße von mehr als 2.500 Euro belegt worden bin/sind.
- ☐ für mein/unser Unternehmen ein Ausschlussgrund gemäß § 6e EU Absatz 6 VOB/A vorliegt.
- ☐ zwar für mein/unser Unternehmen ein Ausschlussgrund gemäß § 6e EU Absatz 1 bis 4 VOB/A vorliegt, ich/wir jedoch für mein/unser Unternehmen Maßnahmen zur Selbstreinigung ergriffen habe(n), durch die für mein/unser Unternehmen die Zuverlässigkeit wieder hergestellt wurde.

Ab einer Auftragssumme von 30.000 Euro wird der Auftraggeber für den Bieter, auf dessen Angebot der Zuschlag erteilt werden soll, einen Auszug aus dem Gewerbezentralregister gem. § 150a GewO beim Bundesamt für Justiz anfordern.

Angaben zur Zahlung von Steuern, Abgaben und Beiträgen zur Sozialversicherung

Ich/Wir erkläre(n), dass ich/wir meine/unsere Verpflichtung zur Zahlung von Steuern und Abgaben sowie der Beiträge zur Sozialversicherung, soweit sie der Pflicht zur Beitragszahlung unterfallen, ordnungsgemäß erfüllt habe/haben.

Falls mein/unser Angebot/Teilnahmeantrag in die engere Wahl kommt, werde ich/werden wir eine Unbedenklichkeitsbescheinigung der tariflichen Sozialkasse², eine Unbedenklichkeitsbescheinigung des Finanzamtes bzw. Bescheinigung in Steuersachen³ sowie eine Freistellungsbescheinigung nach § 48b EStG vorlegen.

² soweit mein Betrieb beitragspflichtig ist

³ soweit das Finanzamt derartige Bescheinigungen ausstellt

Angabe zur Mitgliedschaft bei der Berufsgenossenschaft

Ich bin/Wir sind Mitglied der Berufsgenossenschaft.

Falls mein/unser Angebot/Teilnahmeantrag in die engere Wahl kommt, werde ich/werden wir eine qualifizierte Unbedenklichkeitsbescheinigung der Berufsgenossenschaft des für mich zuständigen Versicherungsträgers mit Angabe der Lohnsummen vorlegen.

Mir/Uns ist bekannt, dass die jeweils genannten Bestätigungen/Nachweise zu den Eigenerklärungen auf gesondertes Verlangen der Vergabestelle innerhalb der gesetzten angemessenen Frist vorgelegt werden müssen und mein/unser Angebot/Teilnahmeantrag ausgeschlossen wird, wenn die Unterlagen nicht vollständig innerhalb dieser Frist vorgelegt werden.

(Ort, Datum, Unterschrift)⁴

⁴ nur erforderlich, wenn diese Eigenerklärung nicht Bestandteil eines unterschriebenen Angebotes ist

	Vergabenummer	Datum
	304-25-E16	
Baumaßnahme R081		
Leistung Bau Park and Ride Parkplatzes in Gönheim		

Ergänzung der Aufforderung zur Angebotsabgabe**Verzeichnis der im Vergabeverfahren vorzulegenden Unterlagen (Erklärungen, Angaben, Nachweise)****1 Unterlagen, die mit dem Angebot abzugeben sind****1.1 Formblätter**

- ☒ Angebotsschreiben (bei Abgabe mehrerer Hauptangebote für jedes Hauptangebot)
- ☒ Angaben zur Preisermittlung entsprechend den Formblättern 221 oder 222 (bei Abgabe mehrerer Hauptangebote für jedes Hauptangebot)
- ☐ 224 - Angebot Lohngleitklausel (wenn ein Änderungssatz angeboten wird; bei Abgabe mehrerer Hauptangebote für jedes Hauptangebot, zu dem ein Änderungssatz angeboten wird)
- ☒ 233 - Verzeichnis der Nachunternehmerleistungen (wenn Teile der Leistung an Nachunternehmer vergeben werden sollen; bei Abgabe mehrerer Hauptangebote für jedes Hauptangebot, in dem Teile der Leistung an Nachunternehmer vergeben werden sollen)
- ☒ 234 - Erklärung Bieter-/Arbeitsgemeinschaft (wenn das Angebot von einer Bietergemeinschaft abgegeben wird; bei Abgabe mehrerer Hauptangebote für jedes Hauptangebot einer Bietergemeinschaft)
- ☐ 235 - Verzeichnis der Leistungen/Kapazitäten anderer Unternehmen (wenn sich der Bieter der Kapazitäten anderer Unternehmen bedienen wird; bei Abgabe mehrere Hauptangebote für jedes Hauptangebot, in dem sich der Bieter der Kapazitäten anderer Unternehmen bedient)
- ☐ 248 - Erklärung zur Verwendung von Holzprodukten (bei Abgabe mehrerer Hauptangebote für jedes Hauptangebot)
- ☐ Vertragsformular/e Instandhaltung (bei Abgabe mehrerer Hauptangebote für jedes Hauptangebot)
- ☒ Formblätter zum Landestarif und Mindestlohngesetz LTTG Rheinland Pfalz
- ☒ Eigenerklärung zu EU-Russland-Sanktionen

1.2 unternehmensbezogene Unterlagen

- ☒ Angabe der PQ-Nummer im Angebotsschreiben oder Formblatt Eigenerklärung zur Eignung oder Einheitliche Europäische Eigenerklärung
- ☐
- ☐

1.3 Leistungsbezogene Unterlagen

- ☒ Leistungsverzeichnis mit den Preisen
- ☐ Produktangaben in folgenden Positionen:

☐**1.4 sonstige Unterlagen**

- ☐ Erfüllung von Mindestanforderungen, z.B. Datenblätter, Muster, spezielle Nachweise
- ☐

2 Unterlagen, die auf Verlangen der Vergabestelle vorzulegen sind**2.1 Formblätter**

- ☐ 126 - Sicherheitsauskunft und Verpflichtungserklärung Nachunternehmer/Unterauftragnehmer
- ☐ 236 - Verpflichtungserklärung anderer Unternehmen
- ☐ Aufgliederung der Einheitspreise entsprechend Formblatt 223
- ☐
- ☐

2.2 unternehmensbezogene Unterlagen (Bestätigungen der Eigenerklärungen)

- ☒ Referenznachweise mit den im Formblatt Eigenerklärung zur Eignung genannten Angaben
- ☒ Erklärung zur Zahl der in den letzten 3 Jahren jahresdurchschnittlich beschäftigten Arbeitskräfte, gegliedert nach Lohngruppen, mit extra ausgewiesenem Leitungspersonal
- ☒ Gewerbeanmeldung, Handelsregistrauszug und Eintragung in der Handwerksrolle (Handwerkskarte) bzw. bei der Industrie- und Handelskammer
- ☒ rechtskräftig bestätigter Insolvenzplan (falls eine Erklärung über das Vorliegen eines solchen Insolvenzplanes angegeben wurde)
- ☒ Unbedenklichkeitsbescheinigung der tariflichen Sozialkasse, falls das Unternehmen beitragspflichtig ist
- ☒ Unbedenklichkeitsbescheinigung des Finanzamtes bzw. Bescheinigung in Steuersachen, falls das Finanzamt eine solche Bescheinigung ausstellt
- ☒ Freistellungsbescheinigung nach § 48b Einkommensteuergesetz
- ☒ Unbedenklichkeitsbescheinigung der Berufsgenossenschaft des zuständigen Versicherungsträgers mit Angabe der Lohnsummen
- ☐
- ☐

2.3 leistungsbezogene Unterlagen

- ☐ Produktdatenblätter benannter Fabrikate
- ☐

2.4 sonstige Unterlagen

- ☒ Urkalkulation (die Urkalkulation wird für die Prüfung der Preise geöffnet, im Anschluss wieder verschlossen)
- ☒ Die Urkalkulation ist in einem verschlossenen/versiegelten Umschlag mit der Aufschrift "NICHT
- ☒ ÖFFNEN - Urkalkulation" und der Projektbezeichnung und Projektnummer zu versehen.

Bezeichnung der Bauleistung:

Maßnahmennummer R081	Baumaßnahme R081
Vergabenummer 304-25-E16	Leistung Bau Park and Ride Parkplatzes in Gönheim

Erklärung der Bieter- /Arbeitsgemeinschaft

Wir, die nachstehend aufgeführten Unternehmen einer Bietergemeinschaft,

Bevollmächtigter Vertreter

Mitglied _____

USt-ID: _____

Weitere Mitglieder

Mitglied _____

USt-ID: _____

Mitglied _____

USt-ID: _____

Mitglied _____

USt-ID: _____

beschließen, im Falle der Auftragserteilung eine Arbeitsgemeinschaft zu bilden und erklären¹, dass der bevollmächtigte Vertreter die Mitglieder gegenüber dem Auftraggeber rechtsverbindlich vertritt, zur Entgegennahme der Zahlungen mit befreiender Wirkung berechtigt ist und alle Mitglieder als Gesamtschuldner haften.

_____	_____	_____
Ort	Datum	Unterschrift

_____	_____	_____
Ort	Datum	Unterschrift

_____	_____	_____
Ort	Datum	Unterschrift

_____	_____	_____
Ort	Datum	Unterschrift

¹ Die Bietergemeinschaft hat mit ihrem Angebot eine Erklärung aller Mitglieder in Textform abzugeben, Auf Verlangen der Vergabestelle ist eine von allen Mitgliedern unterzeichnete bzw. fortgeschritten oder qualifiziert signierte Erklärung abzugeben.

Bewerber/Bieter	Vergabenummer	Datum
	304-25-E16	
Baumaßnahme R081		
Leistung Bau Park and Ride Parkplatzes in Gönnheim		

Name, gesetzlicher Vertreter, Kontaktdaten des sich verpflichtenden Unternehmens

Verpflichtungserklärung anderer Unternehmen

Ich/Wir verpflichte(n) mich/uns gegenüber dem Auftraggeber, im Falle der Auftragsvergabe an den o.g. Bewerber/Bieter diesem mit den erforderlichen Kapazitäten meines/unseres Unternehmens für den/die nachfolgenden Leistungsbereich(e) zur Verfügung zu stehen.

OZ/Leistungsbereich	Beschreibung der (Teil)Leistungen

(Ort, Datum, Unterschrift)

- ☐ Der Bewerber bzw. Bieter nimmt zum Nachweis seiner Eignung die wirtschaftliche und finanzielle Leistungsfähigkeit meines/unseres Unternehmens in Anspruch. Ich/Wir verpflichte(n) mich/uns gegenüber dem Auftraggeber, im Falle der Auftragsvergabe an den o.g. Bewerber/Bieter mit diesem gemeinsam für die Auftragsausführung zu haften.¹

(Ort, Datum, Unterschrift)

Anmerkung: Sofern Verpflichtungserklärungen in Kopie oder als Telefax vorgelegt werden, behält sich die Vergabestelle vor, die Originale zu verlangen.

¹ Diese Erklärung muss abgegeben werden, wenn sie in den Teilnahmebedingungen gefordert ist.

Bieter	Vergabenummer	Datum
	304-25-E16	
Baumaßnahme R081		
Leistung Bau Park and Ride Parkplatzes in Gönheim		

Angaben zur Kalkulation mit vorbestimmten Zuschlägen

1	Angaben über den Verrechnungslohn	Zuschlag %	€/h
1.1	Mittellohn ML einschl. Lohnzulagen u. Lohnerhöhung, wenn keine Lohngleitklausel vereinbart wird		
1.2	Lohngebundene Kosten Sozialkosten und Soziallöhne, als Zuschlag auf ML		
1.3	Lohnnebenkosten Auslösungen, Fahrgelder, als Zuschlag auf ML		
1.4	Kalkulationslohn KL (Summe 1.1 bis 1.3)		
1.5	Zuschlag auf Kalkulationslohn (aus Zeile 2.4, Spalte 1)		
1.6	Verrechnungslohn VL (Summe 1.4 und 1.5, VL im Formblatt 223 berücksichtigen)		

2	Zuschläge auf die Einzelkosten der Teilleistungen = unmittelbare Herstellungskosten	Zuschläge in % auf				
		Lohn	Stoffkosten	Gerätekosten	Sonstige Kosten	Nachunternehmerleistungen
2.1	Baustellengemeinkosten					
2.2	Allgemeine Geschäftskosten					
2.3	Wagnis und Gewinn					
2.3.1	Gewinn					
2.3.2	betriebsbezogenes Wagnis¹					
2.3.3	leistungsbezogenes Wagnis²					
2.4	Gesamtzuschläge					

¹ Wagnis für das allgemeine Unternehmensrisiko² Mit der Ausführung der Leistungen verbundenes Wagnis

3.	Ermittlung der Angebotssumme			
		Einzelkosten der Teilleistungen = unmittelbare Her- stellungskosten €	Gesamt- zuschlä- ge gem. 2.4 %	Angebotssumme €
3.1	Eigene Lohnkosten Verrechnungslohn (1.6) x Gesamtstunden			X
	_____ x _____			
3.2	Stoffkosten (einschl. Kosten für Hilfsstoffe)	_____	_____	_____
3.3	Gerätekosten (einschließlich Kosten für Energie und Be- triebsstoffe)	_____	_____	_____
3.4	Sonstige Kosten (vom Bieter zu erläutern)	_____	_____	_____
3.5	Nachunternehmerleistungen ³	_____	_____	_____
Angebotssumme ohne Umsatzsteuer				_____

eventuelle Erläuterungen des Bieters:

³ Auf Verlangen sind für diese Leistungen die Angaben zur Kalkulation der(s) Nachunternehmer(s) dem Auftraggeber vorzulegen.

Bieter	Vergabenummer	Datum
	304-25-E16	
Baumaßnahme R081		
Leistung Bau Park and Ride Parkplatzes in Gönheim		

Angaben zur Kalkulation über die Endsumme

1.	Angaben über den Verrechnungslohn	Lohn €/h
1.1	Mittellohn ML einschl. Lohnzulagen u. Lohnerhöhung, wenn keine Lohnleitklausel vereinbart wird	
1.2	Lohngebundene Kosten Sozialkosten und Soziallöhne	
1.3	Lohnnebenkosten Auslösungen, Fahrgelder	
1.4	Kalkulationslohn KL (Summe 1.1 bis 1.3)	

Berechnung des Verrechnungslohnes nach Ermittlung der Angebotssumme (vgl. Blatt 2)

1.5	Umlage auf Lohn (Kalkulationslohn x v.H. Umlage aus 2.1)	€/h _____	v.H. _____	
1.6	Verrechnungslohn VL (Summe 1.4 und 1.5)			

eventuelle Erläuterungen des Bieters:

(Preisermittlung bei Kalkulation über die Endsumme)

Ermittlung der Angebotssumme		Betrag €	Gesamt €	Umlage Summe 3 auf die Einzelkosten für die Ermittlung der EH-Preise	
2	Einzelkosten der Teilleistungen = unmittelbare Herstellungskosten			%	€
2.1	Eigene Lohnkosten Kalkulationslohn (1.4) x Gesamtstunden: x			x	
2.2	Stoffkosten (einschl. Kosten für Hilfsstoffe)			x	
2.3	Gerätekosten (einschl. Kosten für Energie und Betriebsstoffe)			x	
2.4	Sonstige Kosten (Vom Bieter zu erläutern)			x	
2.5	Nachunternehmerleistungen ¹			x	
Einzelkosten der Teilleistungen (Summe 2)				noch zu verteilen	

Zusammensetzung der Umlagesummen				
	Umlage gesamt (€)	Anteil BGK (€)	Anteil AGK (€)	Anteil W+G (€)
2.1 eigene Lohnkosten				
2.2 Stoffkosten				
2.3 Gerätekosten				
2.4 Sonstige Kosten				
2.5 Nachunternehmerleistungen				

3	Baustellengemeinkosten, Allgemeine Geschäftskosten, Wagnis und Gewinn		
3.1	Baustellengemeinkosten (soweit hierfür keine besonderen Ansätze im Leistungsverzeichnis vorgesehen sind)		
3.1.1	Lohnkosten einschließlich Hilfslohne Bei Angebotssummen unter 5 Mio € : Angabe des Betrages Bei Angebotssummen über 5 Mio € : Kalkulationslohn (1.4) x Gesamtstunden: x		
3.1.2	Gehaltskosten für Bauleitung, Abrechnung Vermessung usw.		
3.1.3	Vorhalten u. Reparatur der Geräte u. Ausrüstungen, Energieverbrauch, Werkzeuge u. Kleingeräte, Materialkosten f. Baustelleneinrichtung		
3.1.4	An- u. Abtransport der Geräte u. Ausrüstungen, Hilfsstoffe, Pachten usw.		
3.1.5	Sonderkosten der Baustelle, wie techn. Ausführungsbearbeitung, objektbezogene Versicherungen usw.		
Baustellengemeinkosten (Summe 3.1)			
3.2	Allgemeine Geschäftskosten (Summe 3.2)		
3.3	Wagnis und Gewinn (Summe 3.3)		
3.3.1.	Gewinn		
3.3.2	Betriebsbezogenes Wagnis (Wagnis für das allgemeine Unternehmensrisiko)		
3.3.3	Leistungsbezogenes Wagnis (mit der Ausführung der Leistungen verbundenes Wagnis)		
Umlage auf die Einzelkosten (Summe 3)			
Angebotssumme ohne Umsatzsteuer (Summe 2 und 3)			

¹ Auf Verlangen sind für diese Leistungen die Angaben zur Kalkulation der(s) Nachunternehmer(s) dem Auftraggeber vorzulegen.



Merkblatt

für die Abgabe einer Tariftreueerklärung und/oder Mindestentgelterklärung nach dem rheinland-pfälzischen Landesgesetz zur Gewährleistung von Tariftreue und Mindestentgelt bei öffentlichen Auftragsvergaben (Landestariftreuegesetz – LTTG) vom 1. Dezember 2010 (GVBl. S. 426), zuletzt geändert durch das Landesgesetz zur Änderung haushalts- und vergaberechtlicher Vorschriften vom 26. November 2019 (GVBl. S. 334)

Das Landestariftreuegesetz verpflichtet öffentliche Auftraggeber öffentliche Aufträge ab einem geschätzten Netto-Auftragswert von 20.000 Euro nur an solche Unternehmen zu vergeben, die bei Angebotsabgabe eine Tariftreueerklärung bzw. eine Mindestentgelterklärung vorlegen.

Das Merkblatt soll die betroffenen Unternehmen bei der Abgabe der notwendigen Erklärungen unterstützen. Bitte beachten Sie jedoch, dass dieses Merkblatt sowie die bereitgestellten Mustererklärungen lediglich Arbeitshilfen darstellen, für die keine Haftung übernommen wird.

1. Gelten die Regelungen zur Tariftreue und zum Mindestentgelt für jeden öffentlichen Auftrag?

Nein. § 2 LTTG beschränkt den Anwendungsbereich auf öffentliche Aufträge ab einem geschätzten Netto-Auftragswert von 20.000 Euro. Bei der Schätzung des Auftragswertes gilt § 3 Abs. 1 Vergabeverordnung (VgV). Danach ist von der geschätzten Gesamtvergütung für die vorgesehene Leistung einschließlich etwaiger Prämien oder Zahlungen an Bewerber oder Bieter auszugehen. Dabei sind alle Optionen oder etwaige Vertragsverlängerungen zu berücksichtigen.

Wenn danach das LTTG grundsätzlich anwendbar ist, kann der öffentliche Auftraggeber beim Einsatz von Nachunternehmern oder Beschäftigten eines Verleihers durch den Auftragnehmer oder Nachunternehmer auf die Vorlage von Tariftreue- bzw. Mindestentgelterklärungen verzichten, wenn das Auftragsvolumen eines Nachunternehmers oder Verleihers weniger als 10.000 Euro beträgt. Dieser Verzicht tritt jedoch nicht kraft Gesetzes ein, sondern bedarf einer gesonderten Erklärung des öffentlichen Auftraggebers.

2. Welche Erklärung muss ich/müssen wir als Bieter/Bewerber abgeben?

2.1 Tariftreueerklärung

Es ist vorrangig zu prüfen, ob nach **§ 4 Abs. 1 oder 3 LTTG** eine **Tariftreueerklärung** abzugeben ist.

a) Tariftreueerklärung nach § 4 Abs. 1 LTTG

Eine Pflicht zur Abgabe einer Tariftreueerklärung besteht nach § 4 Abs. 1 LTTG für solche Unternehmen, die sich um öffentliche Aufträge bewerben, die vom Arbeitnehmer-Entsendegesetz (AEntG) erfasst werden. Diese Unternehmen müssen sich bei Angebotsabgabe verpflichten, ihren Beschäftigten bei der Ausführung der Leistung ein Entgelt zu zahlen, das in Höhe und Modalitäten mindestens den Vorgaben desjenigen Tarifvertrages entspricht, an den das Unternehmen aufgrund des Arbeitnehmer-Entsendegesetzes gebunden ist.

Eine Bindung durch das Arbeitnehmer-Entsendegesetz besteht, wenn der Tarifvertrag als Tarifvertrag nach § 4 Abs. 1 Nummer 1 AEntG für allgemeinverbindlich erklärt ist oder eine Rechtsverordnung nach § 7 oder § 7a AEntG vorliegt.

Gemäß § 4 Abs. 1 AEntG können Tarifverträge in folgenden Branchen zwingend Anwendung finden:

- des Bauhauptgewerbes oder des Baunebengewerbes im Sinne der Baubetriebe-Verordnung vom 28. Oktober 1980 (BGBl. I S. 2033), zuletzt geändert durch die Verordnung vom 26. April 2006 (BGBl. I S. 1085), in der jeweils geltenden Fassung einschließlich der Erbringung von Montageleistungen auf Baustellen außerhalb des Betriebssitzes,
- der Gebäudereinigung,

- für Briefdienstleistungen,
- für Sicherheitsdienstleistungen,
- für Bergbauspezialarbeiten auf Steinkohlebergwerken,
- für Wäschereidienstleistungen im Objektkundengeschäft,
- der Abfallwirtschaft einschließlich Straßenreinigung und Winterdienst,
- für Aus- und Weiterbildungsdienstleistungen nach dem Zweiten oder Dritten Buch Sozialgesetzbuch,
- für Schlachten und Fleischverarbeitung.

Voraussetzung dafür, dass ein solcher Tarifvertrag Anwendung findet, ist jedoch, dass der Betrieb überwiegend in einer dieser Branchen tätig ist. Dies muss im Einzelfall anhand der tatsächlichen Verhältnisse vom Auftragnehmer geprüft werden.

Für alle anderen als die in § 4 Abs. 1 AEntG genannten Branchen können Tarifverträge nach § 4 Abs. 2 AEntG zwingend Anwendung finden. Auch hier muss eine Einzelfallprüfung durch den Bieter/Bewerber erfolgen.

Ein Muster zur Abgabe der Tariftreuerklärung ist auf den Internetseiten der Servicestelle beim Landesamt für Soziales, Jugend und Versorgung als „**Mustererklärung 1**“ abzurufen.

Eine Aufstellung der tariflichen Mindestlöhne im Sinne des AEntG wird durch das Bundesministerium für Arbeit und Soziales (BMAS) herausgegeben und stichtagsbezogen aktualisiert. Die Übersicht ist über die Internetseite der Servicestelle LTTG unter <https://lsjv.rlp.de/de/buergerportaleservice/downloads/arbeit/#c22858> über den Link „Mindestlöhne nach dem Arbeitnehmer-Entsendegesetz“ abrufbar.

Bei der Verwendung der vorgenannten Übersicht ist indes Folgendes zu beachten:

- Da die Allgemeinverbindlichkeit zum Teil mit Rückwirkung ausgesprochen wird, wird der Beginn der Allgemeinverbindlichkeit manchmal erst nachträglich bekannt. Es kann deshalb vorkommen, dass ein Tarifvertrag im Verzeichnis noch nicht aufgeführt ist, obwohl später die Allgemeinverbindlichkeit zu einem früheren Zeitpunkt ausgesprochen wird. Ebenso kann der Fall eintreten, dass ein

Tarifvertrag noch als gültig und allgemeinverbindlich aufgeführt ist, obwohl die Allgemeinverbindlichkeit bereits zu einem früheren Zeitpunkt beendet war.

- Allgemeinverbindlicherklärungen aufgrund des Arbeitnehmer-Entsendegesetzes ergehen zum Teil mit Einschränkungen oder Ausnahmen vom Geltungsbereich bzw. vom Tarifvertragsinhalt. Führt eine solche Ausnahme dazu, dass im konkreten Fall der öffentliche Auftrag nicht vom Arbeitnehmer-Entsendegesetz erfasst wird, ist keine Tariftreue-, sondern eine Mindestentgelterklärung abzugeben.
- Die vom Bundesministerium für Arbeit und Soziales stichtagsweise erstellte Übersicht stellt lediglich eine Arbeitshilfe dar, so dass eine Haftung für die inhaltliche Richtigkeit nicht übernommen werden kann. **Dem Bieter obliegt daher weiterhin die jeweils eigenverantwortliche Prüfung, ob ein tariflicher Mindestlohn im Sinne des AEntG für das Unternehmen gilt.**

Es empfiehlt sich deshalb im Einzelfall Auskunft unter Bezeichnung des in Betracht kommenden Tarifvertrages und Zeitraumes beim Bundesministerium für Arbeit und Soziales; Referat IIIa8 in 53107 Bonn einzuholen.

Wichtig: Wird im Rahmen eines öffentlichen Auftrages **nur ein Teil** der eingesetzten Arbeitnehmer bei der Ausführung der Leistung vom AEntG in der jeweils geltenden Fassung erfasst, gilt Folgendes:

Der Bieter/Bewerber hat zu prüfen, ob hinsichtlich der restlichen, von der Tariftreuerklärung nicht erfassten Arbeitnehmer, zusätzlich auch eine Mindestentgelterklärung abzugeben ist.

Keine Verpflichtung besteht vor allem in folgenden Fällen:

- bei der Leistungserbringung durch Auszubildende,
- wenn ein Bieter/Bewerber mit Sitz in einem anderen EU-Mitgliedsstaat beabsichtigt, einen öffentlichen Auftrag ausschließlich durch die Inanspruchnahme dort beschäftigter Arbeitnehmern auszuführen;
- falls ein Bieter/Bewerber beabsichtigt, einen öffentlichen Auftrag ausschließlich durch die Inanspruchnahme von Arbeitnehmern auszuführen, die bei einem Nachunternehmen mit Sitz in einem anderen EU-Mitgliedstaat beschäftigt sind.

Die „**Mustererklärung 1**“ sieht auch ein Feld für die zusätzliche Mindestentgelterklärung vor.

b) Tariftreuerklärung nach § 4 Abs. 3 LTTG

Nach § 4 Abs. 3 LTTG müssen sich Unternehmen, die sich um öffentliche Aufträge über Dienstleistungen im Bereich des öffentlichen Personenverkehrs auf Straße und Schiene bewerben, zur Tariftreue verpflichten.

Die Tariftreue bei öffentlichen Aufträgen über Dienstleistungen im Bereich des öffentlichen Personenverkehrs auf Straße und Schiene bezieht sich auf einschlägige und repräsentative, mit einer tariffähigen Gewerkschaft vereinbarte Tarifverträge. Diese werden vom öffentlichen Auftraggeber in der Bekanntmachung und den Vergabeunterlagen des öffentlichen Auftrages benannt. Die Liste wird vom Ministerium für Soziales, Arbeit, Gesundheit und Demografie als Verwaltungsvorschrift im Ministerialblatt der Landesregierung von Rheinland-Pfalz veröffentlicht und von der Servicestelle im Internet zur Verfügung gestellt.

Beim Landesamt für Soziales, Jugend und Versorgung ist eine Servicestelle eingerichtet, die über das Landestariftreuegesetz informiert und die Entgeltregelungen aus den einschlägigen und repräsentativen Tarifverträgen unentgeltlich zur Verfügung stellt.

Auf der Internetseite der Servicestelle können weitere Informationen entnommen werden: <https://lsjv.rlp.de/de/unsere-aufgaben/arbeit/landestariftreuegesetz-lttg/>

Ein Muster zur Abgabe der Tariftreuerklärung ist auf den Internetseiten der Servicestelle beim Landesamt für Soziales, Jugend und Versorgung als „**Mustererklärung 2**“ abzurufen.

2.2 Pflicht zur Abgabe einer Mindestentgelterklärung:

Wenn und soweit nach dem unter 2.1 Gesagten keine Tariftreue gefordert werden kann, müssen sich Unternehmen nach Maßgabe des § 4 Abs. 2 LTTG verpflichten, eine Mindestentgelterklärung abzugeben.

Mindestentgelterklärung nach § 4 Abs. 2 LTTG (ab 01.01.2019)

Da die Höhe des nach dem Mindestlohngesetz (MiLoG) vom 11. August 2014 (BGBl. I S. 1348) in der jeweils geltenden Fassung und der gemäß § 1 Abs. 2 Satz 2 MiLoG erlassenen Rechtsverordnung zu zahlenden Mindestlohns seit 01.01.2019 den Betrag von 8,90 € gemäß § 3 Abs. 2 LTTG übersteigt (Mindestlohn ab 01.01.2019: 9,19 €; ab

01.01.2020: 9,35 €; ab 01.01.2021: 9,50 €; ab 01.07.2021: 9,60 €; ab 01.01.2022: 9,82 €; ab 01.07.2022: 10,45 €; ab 01.10.2022: 12,00 € brutto; ab 01.01.2024: 12,41 € je Zeitstunde), muss sich der Bieter/Bewerber, bei Leistungen, die vom Mindestlohngesetz in der jeweils geltenden Fassung erfasst werden, bei Angebotsabgabe verpflichten, seinen Beschäftigten, die nicht dem AEntG unterfallen oder auf die der Tarifvertrag nach dem AEntG keine Anwendung findet, bei der Ausführung der Leistung ein Entgelt zu zahlen, das mindestens den jeweils geltenden Vorgaben des Mindestlohngesetzes und der gemäß § 1 Abs. 2 Satz 2 MiLoG erlassenen Rechtsverordnung entspricht und Änderungen während der Ausführungslaufzeit gegenüber den Beschäftigten nachzuvollziehen.

Keine Verpflichtung besteht in folgenden Fällen:

- bei der Leistungserbringung durch Auszubildende,
- wenn ein Bieter/Bewerber mit Sitz in einem anderen EU-Mitgliedsstaat beabsichtigt, einen öffentlichen Auftrag ausschließlich durch die Inanspruchnahme dort beschäftigter Arbeitnehmern auszuführen;
- falls ein Bieter/Bewerber beabsichtigt, einen öffentlichen Auftrag ausschließlich durch die Inanspruchnahme von Arbeitnehmern auszuführen, die bei einem Nachunternehmer mit Sitz in einem anderen EU-Mitgliedstaat beschäftigt sind.

Ein Muster zur Abgabe der Mindestentgelterklärung nach § 4 Abs. 2 LTTG ist auf den Internetseiten der Servicestelle beim Landesamt für Soziales, Jugend und Versorgung als „**Mustererklärung 3**“ abzurufen.

3. Gelten die Regelungen zur Tariftreue und zum Mindestentgelt auch für Nachunternehmer bzw. für eingesetzte Leiharbeitnehmer?

§ 5 Abs. 2 LTTG verpflichtet die Bieter/Bewerber, Mindestentgelt- und Tariftreueerklärungen auch für Nachunternehmer, deren Nachunternehmen und Beschäftigte eines Verleihers vorzulegen und die Erfüllung der sich hieraus ergebenden Verpflichtungen sicherzustellen. Insbesondere ist/sind Bieter/Bewerber verpflichtet, die Kalkulationen der Nachunternehmer daraufhin zu überprüfen, ob sie auf der Basis der anzuwendenden Tarife bzw. des Mindestentgeltes kalkuliert sein können.

Die Abgabe einer Mindestentgelterklärung kann allerdings nicht gefordert werden, falls ein Bieter/Bewerber beabsichtigt, einen öffentlichen Auftrag ausschließlich durch die

Inanspruchnahme von Arbeitnehmern auszuführen, die bei einem Nachunternehmen mit Sitz in einem anderen EU-Mitgliedstaat beschäftigt sind.

4. Was geschieht, wenn keine Tariftreueerklärung bzw. Mindestentgelterklärung abgegeben wird?

§ 4 Abs. 6 LTTG ordnet an, dass dann, wenn die Tariftreueerklärung bei Angebotsabgabe fehlt und sie auch nach Aufforderung nicht vorgelegt wird, das Angebot von der Wertung auszuschließen ist.

§ 4 Abs. 2 i. V. m. § 3 Satz 3 LTTG ordnet an, dass dann, wenn die Mindestentgelterklärung bei Angebotsabgabe fehlt und sie auch nach Aufforderung nicht vorgelegt wird, das Angebot von der Wertung auszuschließen ist.

Herausgeber:

Landesamt für Soziales, Jugend und Versorgung

– Servicestelle LTTG –

Postfach

54229 Trier

Telefon 0651 1447-210

Telefax 0651 1447-14210

servicestelle-LTTG@lsjv.rlp.de

www.lsjv.rlp.de



Mustererklärung 1

für öffentliche Aufträge, die vom Arbeitnehmer-Entsendegesetz (AEntG) vom 20. April 2009 (BGBl. I S. 799) in der jeweils geltenden Fassung erfasst werden,

nach § 4 Abs. 1 des rheinland-pfälzischen Landesgesetzes zur Gewährleistung von Tariftreue und Mindestentgelt bei öffentlichen Auftragsvergaben (Landestariftreuegesetz – LTTG), zuletzt geändert durch Gesetz vom 26. November 2019 (GVBl. 334)

Auftragsnummer: 304-25-E16

Vergabestelle: Rhein-Neckar-Verkehr GmbH

Leistung: Bau Park and Ride Parkplatzes in Gönnheim

Der Bieter/Bewerber hat alle Bestimmungen des rheinland-pfälzischen Landesgesetzes zur Gewährleistung von Tariftreue und Mindestentgelt bei öffentlichen Auftragsvergaben (Landestariftreuegesetz – LTTG) in seiner jeweils geltenden Fassung zur Kenntnis genommen.

Der Bieter/Bewerber **erklärt** hierzu folgendes:

Die Beschäftigten meines/unseres Unternehmens werden vollständig/teilweise vom Arbeitnehmer-Entsendegesetz (AEntG) erfasst.

Ich/Wir **verpflichte/n** mich/uns,

- meinen/unseren Beschäftigten bei der Ausführung der Leistung ein Entgelt zu zahlen, das in Höhe und Modalitäten mindestens den Vorgaben desjenigen Tarifvertrages entspricht, an den ich/wir/mein/unser Unternehmen aufgrund des Arbeitnehmer-Entsendegesetzes gebunden ist – Tariftreueerklärung gemäß § 4 Abs. 1 LTTG –;

- meinen/unseren Beschäftigten, die nicht dem Arbeitnehmer-Entsendegesetz unterfallen oder auf die der Tarifvertrag nach dem Arbeitnehmer-Entsendegesetz keine Anwendung findet (vgl. z. B. § 2 Abs. 4 Zehnte Verordnung über zwingende Arbeitsbedingungen im Baugewerbe), bei der Ausführung der Leistung gemäß § 4 Abs. 2 LTTG mindestens den jeweils geltenden Mindestlohn nach dem Mindestlohngesetz und der gemäß § 1 Abs. 2 Satz 2 MiLoG erlassenen Rechtsverordnung (ab 01.01.2019: 9,19 €; ab 01.01.2020: 9,35 €; ab 01.01.2021: 9,50 €; ab 01.07.2021: 9,60 €; ab 01.01.2022: 9,82 €; ab 01.07.2022: 10,45 €; ab 01.10.2022: 12,00 €; ab 01.01.2024: 12,41 € brutto je Zeitstunde) zu zahlen – Mindestentgeltklärung gemäß § 4 Abs. 2 LTTG –.

Dies gilt nicht für eine Leistungserbringung durch Auszubildende und nicht, wenn ein Bieter/Bewerber mit Sitz in einem anderen EU-Mitgliedsstaat beabsichtigt, einen öffentlichen Auftrag ausschließlich durch die Inanspruchnahme dort beschäftigter Arbeitnehmerinnen und Arbeitnehmern auszuführen;

- Nachunternehmen sorgfältig auszuwählen und insbesondere deren Angebote daraufhin zu überprüfen, ob sie auf der Basis des zu zahlenden Mindestentgelts kalkuliert sein können;
- im Falle der Auftragsausführung durch Nachunternehmer, deren Nachunternehmen, Beschäftigte eines Verleihers sowie Beschäftigte des Verleihers des beauftragten Nachunternehmens die Verpflichtungen nach § 4 LTTG sicherzustellen und dem öffentlichen Auftraggeber Mindestentgelt- und Tariftreuerklärungen sämtlicher Nachunternehmer und Verleiher vorzulegen.

Dies gilt nicht, falls ein Bieter/Bewerber beabsichtigt, einen öffentlichen Auftrag ausschließlich durch die Inanspruchnahme von Arbeitnehmerinnen und Arbeitnehmern auszuführen, die bei einem Nachunternehmen mit Sitz in einem anderen EU-Mitgliedstaat beschäftigt sind;

- vollständige und prüffähige Unterlagen über die eingesetzten Beschäftigten bereitzuhalten, diese dem Auftraggeber auf dessen Verlangen hin vorzulegen und die Beschäftigten auf die Möglichkeit von Kontrollen durch den Auftraggeber hinzuweisen.

Datum, Firma, Name Erklärender im Sinne des § 126 b BGB



Mustererklärung 3

nach § 4 Abs. 2 des rheinland-pfälzischen Landesgesetzes zur Gewährleistung von Tariftreue und Mindestentgelt bei öffentlichen Auftragsvergaben (Landestariftreuegesetz – LTTG), zuletzt geändert durch Gesetz vom 26. November 2019 (GVBl. S. 334)

Auftragsnummer: 304-25-E16

Vergabestelle: Rhein-Neckar-Verkehr GmbH

Leistung: Bau Park and Ride Parkplatzes in Gönheim

Der Bieter/Bewerber hat alle Bestimmungen des rheinland-pfälzischen Landesgesetzes zur Gewährleistung von Tariftreue und Mindestentgelt bei öffentlichen Auftragsvergaben (Landestariftreuegesetz – LTTG) in seiner jeweils geltenden Fassung zur Kenntnis genommen.

Der Bieter/Bewerber **erklärt** hierzu folgendes:

Ich/Wir **verpflichten** mich/uns,

- meinen/unseren Beschäftigten, die nicht dem AEntG unterfallen oder auf die der Tarifvertrag nach dem AEntG keine Anwendung findet, bei der Ausführung der Leistung gemäß § 4 Abs. 2 LTTG mindestens den jeweils geltenden Mindestlohn nach dem Mindestlohngesetz und der gemäß § 1 Abs. 2 Satz 2 MiLoG erlassenen Rechtsverordnung (ab 1.1.2019: 9,19 €; ab 1.1.2020: 9,35 €; ab 1.1.2021: 9,50 €; ab 1.7.2021: 9,60 €; ab 1.1.2022: 9,82 €; ab 1.7.2022: 10,45 €; ab 1.10.2022: 12,00; ab 1.1.2024: 12,41 € brutto je Zeitstunde) zu zahlen.

Dies gilt nicht für eine Leistungserbringung durch Auszubildende und nicht, wenn ein Bieter/Bewerber mit Sitz in einem anderen EU-Mitgliedsstaat beabsichtigt, einen öffentlichen Auftrag ausschließlich durch die Inanspruchnahme dort beschäftigter Arbeitnehmerinnen und Arbeitnehmern auszuführen;

- Nachunternehmen sorgfältig auszuwählen und insbesondere deren Angebote daraufhin zu überprüfen, ob sie auf der Basis des zu zahlenden Mindestentgelts kalkuliert sein können;
- im Falle der Auftragsausführung durch Nachunternehmer, deren Nachunternehmen, Beschäftigte eines Verleihers sowie Beschäftigte des Verleihers des beauftragten Nachunternehmens die Verpflichtungen nach § 4 LTTG sicherzustellen und dem öffentlichen Auftraggeber Mindestentgelt- und Tariftreuerklärungen sämtlicher Nachunternehmer und Verleiher vorzulegen.

Dies gilt nicht, falls ein Bieter/Bewerber beabsichtigt, einen öffentlichen Auftrag ausschließlich durch die Inanspruchnahme von Arbeitnehmerinnen und Arbeitnehmern auszuführen, die bei einem Nachunternehmen mit Sitz in einem anderen EU-Mitgliedstaat beschäftigt sind;

- vollständige und prüffähige Unterlagen über die eingesetzten Beschäftigten bereitzuhalten, diese dem Auftraggeber auf dessen Verlangen hin vorzulegen und die Beschäftigten auf die Möglichkeit von Kontrollen durch den Auftraggeber hinzuweisen.

Datum, Firma, Name Erklärender im Sinne des § 126 b BGB

Entsprechend der Verordnung (EU) 2022/576 dürfen öffentlichen Aufträge und Konzessionen nach dem 9. April 2022 nicht an Personen oder Unternehmen vergeben werden, die einen Bezug zu Russland im Sinne der Vorschrift aufweisen. Dies umfasst sowohl unmittelbar als Bewerber, Bieter oder Auftragnehmer auftretende Personen oder Unternehmen als auch mittelbar, mit mehr als zehn Prozent, gemessen am Auftragswert, beteiligte Unterauftragnehmer, Lieferanten oder Eignungsverleiher.

Ein Bezug zu Russland im Sinne der Vorschrift besteht

- a) durch die **russische Staatsangehörigkeit** des Bewerbers/Bieters oder die **Niederlassung** des Bewerbers/Bieters in Russland,
- b) durch die Beteiligung einer natürlichen Person oder eines Unternehmens, auf die eines der Kriterien nach Buchstabe a zutrifft, am Bewerber/Bieter über das **Halten von Anteilen im Umfang von mehr als 50 Prozent**,
- c) durch das Handeln der Bewerber/Bieter im Namen oder **auf Anweisung von Personen oder Unternehmen**, auf die die Kriterien der Buchstaben a und/oder b zutreffen.

Bereits vor dem 9. April 2022 geschlossene Verträge mit solchen Personen oder Unternehmen mit Bezug zu Russland dürfen nur bis zum 10. Oktober 2022 fortgeführt werden.

Baumaßnahme

Leistung

Bau Park and Ride Parkplatzes in Gönnsheim

Ich/Wir erkläre(n), dass für mein/unser Unternehmen **keiner** der in den Buchstaben a) bis c) genannten Fälle zutrifft.

Ich/Wir erkläre(n), dass ich/wir zur Ausführung des Auftrags für Teile der Leistung

☐ **nicht** die Kapazitäten der in den Buchstaben a) bis c) genannten Personen oder Unternehmen in Anspruch nehmen werde(n) / genommen habe(n) (Eignungsleihe).

☐ folgende Kapazitäten der in den Buchstaben a) bis c) genannten Personen oder Unternehmen in Anspruch nehmen werde(n) / genommen habe(n) (Eignungsleihe).

☐ Die Leistungen **keines** Eignungsverleihers überschreiten zehn Prozent der Auftragssumme.

☐ Die Beauftragung ist aufgrund einer Ausnahme (Artikel 5k Absatz 2 der Verordnung (EU) 2022/576) zulässig.

☐ Der Vertrag wurde vor dem 9. April 2022 geschlossen und die Zusammenarbeit wird zum 10. Oktober 2022 beendet.

- ☐ **keine** der in den Buchstaben a) bis c) genannten Personen oder Unternehmen als Nachunternehmen beauftrage(n) / beauftragt habe(n).
- ☐ folgende der in den Buchstaben a) bis c) genannten Personen oder Unternehmen als Nachunternehmen beauftragen werde(n) / beauftragt habe(n).

- ☐ Die Leistungen **keines** Nachunternehmers überschreiten zehn Prozent der Auftragssumme.
- ☐ Die Beauftragung ist aufgrund einer Ausnahme (Artikel 5k Absatz 2 der Verordnung (EU) 2022/576) zulässig.
- ☐ Der Vertrag wurde vor dem 9. April 2022 geschlossen und die Zusammenarbeit wird zum 10. Oktober 2022 beendet.

- ☐ **keine** der in den Buchstaben a) bis c) genannten Personen oder Unternehmen als Lieferanten beauftrage(n) / beauftragt habe(n).
- ☐ folgende der in den Buchstaben a) bis c) genannten Personen oder Unternehmen als Lieferanten beauftragen werde(n) / beauftragt habe(n).

- ☐ Die Leistungen **keines** Lieferanten überschreiten zehn Prozent der Auftragssumme.
- ☐ Die Beauftragung ist aufgrund einer Ausnahme (Artikel 5k Absatz 2 der Verordnung (EU) 2022/576) zulässig.
- ☐ Der Vertrag wurde vor dem 9. April 2022 geschlossen und die Zusammenarbeit wird zum 10. Oktober 2022 beendet.

Datum/Unterschrift (bei elektronischer Übermittlung: Name der erklärenden Person)



Bundesministerium für Wohnen, Stadtentwicklung und Bauwesen, 11014 Berlin

- Nur per E-Mail -

Bundesamt für Bauwesen und Raumordnung
Fachaufsicht führende Ebenen in den Ländern

Krausenstraße 17-18
10117 Berlin
Postanschrift
11014 Berlin
Tel +49 30 18 681-16882
Fax +49 30 18 681-516882
BW17@bmi.bund.de
www.bmwsb.bund.de

Sanktionen der EU gegen Russland

Verordnung (EU) 2022/576
BW17-70409/2#1
Berlin, 14. April 2022
Seite 1 von 3

I. EU-Sanktionen gegen Russland

Durch *Verordnung (EU) 2022/576 des Rates vom 8. April 2022 zur Änderung der Verordnung (EU) Nr. 833/2014 über restriktive Maßnahmen angesichts der Handlungen Russlands, die die Lage in der Ukraine destabilisieren* hat die EU verschärfte Sanktionen gegen Russland erlassen.

Vorbehaltlich kommender Auslegung durch die Europäische Kommission werden nachfolgend erste Hinweise dazu gegeben.

II. Verbot der Auftragsvergabe

Nach Artikel 5k der Verordnung ist es verboten, öffentliche Aufträge oder Konzessionen an Personen oder Unternehmen zu vergeben, die einen Bezug zu Russland im Sinne der Vorschrift aufweisen und im Vergabeverfahren unmittelbar als Bewerber, Bieter oder Auftragnehmer auftreten.

Ein Bezug zu Russland im Sinne der Vorschrift besteht

- a) durch die russische Staatsangehörigkeit des Bewerbers/Bieters oder die Niederlassung des Bewerbers/Bieters in Russland,

- b) durch die Beteiligung einer natürlichen Person oder eines Unternehmens, auf die eines der Kriterien nach Buchstabe a zutrifft, am Bewerber/Bieter über das Halten von Anteilen im Umfang von mehr als 50 Prozent,
- c) durch das Handeln der Bewerber/Bieter im Namen oder auf Anweisung von Personen oder Unternehmen, auf die die Kriterien der Buchstaben a und/oder b zutreffen.

Das Verbot erstreckt sich auch auf mittelbar am Auftrag beteiligte Unterauftragnehmer, Lieferanten und Eignungsverleiher eines Bewerbers oder Bieters, soweit ihr Anteil, gemessen am Auftragswert, zehn Prozent übersteigt.

Ebenfalls vom Verbot umfasst sind Verträge, die vom Anwendungsbereich des GWB ausgenommen sind (insbesondere § 107 Absatz 1 Nummer 1 und 4, Absatz 2 Nummer 1, § 116 und § 145 Nummer 1 bis 6).

Von den Bewerbern oder Bietern in neuen und laufenden Vergabeverfahren ist die als Anlage beigefügte Eigenerklärung abzufordern. Angebote von Unternehmen, die eine solche Erklärung trotz entsprechender Anforderung nicht abgeben, sind von der Wertung auszuschließen (§ 16 EU Nummer 4, § 16 VS Nummer 4 VOB/A).

III. Fortführung bestehender Verträge

Bestehende Verträge mit den unter II. a)-c) Genannten, die vor dem 9. April 2022 geschlossen wurden, dürfen nach dem 10. Oktober 2022 nicht fortgeführt werden.

Das gilt auch für Verträge mit Auftragnehmern, an denen die unter II. a)-c) Genannten mittelbar, mit mehr als zehn Prozent, gemessen am Auftragswert, als Unterauftragnehmer, Lieferanten oder Eignungsverleiher beteiligt sind. Die Unterauftragnehmer, Lieferanten oder Eignungsverleiher sind vorzugsweise auszutauschen. Ist der Hauptauftragnehmer nicht zum Austausch bereit, ist der Vertrag unter Berufung auf das EU-rechtlich unmittelbar geltende Erfüllungsverbot zum 10. Oktober 2022 zu kündigen.

Auch für bestehende Verträge ist die als Anlage beigefügte Eigenerklärung abzufordern.

IV. Ausnahmen

Von dem Verbot der Auftragsvergabe und der Fortführung der Verträge enthält Art 5k Absatz 2 Ausnahmen. Für den Bundeshochbau können insbesondere Buchstabe a (Baumaßnahmen im Zusammenhang mit Atomanlagen/Endlagern) und Buchstabe d (Auslandsbau) einschlägig sein.

Eine Ausnahme bedarf der über mich einzuholenden Genehmigung der durch das Bundesministerium für Wirtschaft und Klimaschutz noch zu benennenden zuständigen Behörde.

V. Zuwendungsbau

Die EU-Verordnung gilt für öffentliche Aufträge (§ 103 GWB) und Konzessionen (§ 106 GWB). Sie findet damit im Zuwendungsbau Anwendung, falls der Zuwendungsempfänger öffentlicher Auftraggeber nach § 99 GWB, Sektorenauftraggeber nach § 100 GWB oder Konzessionsgeber nach § 101 GWB ist. Liegen diese Voraussetzungen nicht vor, kommt es auf den Inhalt des Zuwendungsbescheids an.

VI. Inkrafttreten

Der Erlass gilt mit sofortiger Wirkung und setzt die Verordnung (EU) 2022/576 um. Eine Erstreckung auf den Unterschwellenbereich wird noch geprüft.

Im Auftrag

gez.

Janssen

Anlagen
Verordnung (EU) 2022/576 vom 8. April 2022
Formblatt für Eigenerklärungen

R081 P+R und B+R an der Rhein-Haardt-Bahn (RHB)

Lieferung von autarker Solarbeleuchtung

Für P+R Gönnsheim

Vorbemerkungen und Leistungsverzeichnis mit Anhang

Möhlstraße 27
68165 Mannheim

Inhaltsverzeichnis

1	Lieferung Leuchten Zuwegung.....	4
2	Lieferung Leuchten Parkplatz.....	5

Gegenstand der Ausschreibung

Die vorliegende Ausschreibung gilt für folgenden Maßnahmen:

Lieferung von autarker Solarbeleuchtung für einen Parkplatz (P+R) in Gönnheim.

Die Technischen Anforderungen sind durch ein Datenblatt des angebotenen Produktes nachzuweisen.

Darstellung der Maßnahme:

Hier ausgeschrieben sind Lieferleistungen für die Maßnahme R081 P+R und B+R an der Rhein-Haardt-Bahn (RHB)

Umfang:

Geplant ist der Neubau eines P+R Platzes am Haltepunkt Gönnheim. Der Parkplatz soll für die Reisenden beleuchtet werden. Die Ausführung der Beleuchtung ist als Solarbeleuchtung geplant. Eine Funktion der Leuchte muss ohne externen Stromanschluss gegeben sein.

Insgesamt sind für die Beleuchtung des Parkplatzes und der Zuwegung vier Leuchten nötig.

Die Masten der Beleuchtung sind mit einzukalkulieren.

Lage und Lieferadresse:

Die endgültige Abstimmung des Lieferorts innerhalb des Streckengebiets der rnv sowie des konkreten Liefertermins muss vor der Lieferung zusammen mit dem AG vorgenommen werden. Teillieferungen sind mit dem AG abzustimmen. Die Lieferung der in dieser Ausschreibung enthaltenen Beleuchtung erfolgt mit LKW des AN oder einer von ihm beauftragten Spedition zum Vorgegebenen Ablageort. Das Abladen des Materials ist mit einzukalkulieren.

Die Lage des geplanten Parkplatz ist am Haltepunkt Gönnheim:

Haltepunkt Gönnheim (67161 Gönnheim, Bahnhofstraße)

Bedingungen:

Es gelten die Standards Bau der rnv

Folgende Masseneinheiten kommen für die Abrechnung zum Einsatz:

m Meter

Stk Stück

psch pauschal

Beleuchtungsklasse des Parkplatzes:

Der Parkplatz ist mit der Beleuchtungsklasse P4 : $E_m \geq 5 \text{ lx}$ und $E_{min} \geq 1 \text{ lx}$ zu beleuchten

Allgemeine Vorbemerkungen

Zur technischen Ausführung sind alle zum Ausführungszeitpunkt gültigen EN- und DIN-Normen, statische Erfordernisse, Arbeitsstättenrichtlinien, Unfallverhütungsvorschriften, behördliche Erlasse und Gesetze sowie die anerkannten Regeln der Technik zu beachten.

Stoffe und Bauteile

Alle Materialien sind entsprechend den in der Lieferausschreibung ausgewiesenen Qualitäten und Anforderungen bzw. Sorten anzubieten. Alle verwendeten Teile sind entsprechend der gültigen EN- und DIN-Normen auszuwählen.

Beschreibung der Leuchten:

Die Solarleuchten bestehen aus einem Leuchtenkopf mit LED Modulen. Für die Stromversorgung dient ein auf dem Kopf des Mastes angebrachtes PV Modul. Die Solarleuchten besitzen keinen Stromanschluss und werden durch Akkus mit Strom versorgt.

1. Leuchte

Das Leuchtengehäuse der Lampe ist aus rostfreien Material herzustellen. In der Leuchte sind 2-fach LED Module mit min. 24 LEDs zu verbauen. Die LEDs müssen eine Lebensdauer von > 100.000h aufweisen.

Die Leuchten müssen ein Insektenfreundliches Licht der Lichtfarbe 3.000 Kelvin abgeben.

In der Leuchte ist ein Bewegungsmelder integriert. Dieser soll in der Lage sein Bewegungen auf dem Parkplatz zu erkennen und Licht nach Bedarf liefern.

Die Leuchte ist mit einem Monitoring System auszustatten, sodass eine Überwachung jederzeit (24/7) möglich ist. Das Monitoring System ist kostenlos zur Verfügung zu stellen. In dem System sollen z.B. Ausfallzeiten der Leuchten, Ladezustände der Akkus, etc. sichtbar sein. Die Kosten für Internetanbindung, Aktivierung oder Datenverbrauch sind einzurechnen. Die Daten müssen vom AG abrufbar sein.

Die Leuchte muss verschiedene Beleuchtungsprofile enthalten und nach Vorgaben des AG angepasst werden.

3. Solarmodul

Die Solarmodule sollen an dem Kopf des mitzuliefernden Mastes befestigt werden. Die Befestigung des Modules am Mast ist mit in die Kosten einzurechnen. Das Solarmodul muss eine Leistung von min. 125 Wp besitzen. Es muss in seiner Neigung von 0°-75° verstellbar sein.

4. Batterie

Der Akku soll des Typ Nickel-Metallhydrid (NiMH) besitzen. Er besitzt eine Kapazität von min. 26 Ah. Die Betriebstemperatur des Akkus muss von -40°C bis +80°C reichen. Der Betrieb muss durch ein intelligentes Batteriemanagementsystem erfolgen.

5. Mast

Der Mast besteht aus Stahl feuerverzinkt. Die Lichtpunkthöhe des Mastes ist mit 5,00 Metern einzuplanen. Die Gesamtlänge des Mastes ist 5,80 Meter. Die Statik des Mastes ist auf Verlangen des AG vorzulegen.

Kennwerte Leuchten:

Die Kennwerte der angebotenen Leuchten sind durch ein beizulegendes Datenblatt nachzuweisen.

Liefertermin:

Der Bau des Parkplatz ist im Frühjahr 2026 geplant. Die Leuchten sollen bis 18.05.2026 geliefert werden. Der genaue Liefertermin ist mit dem AG Abzustimmen.

Anlagen:

Anlage 1 Lageplan

Anlage 2 Standards Bau

Position	Beschreibung	Menge	Einh	EP	GP
1	Lieferung Leuchten Zuwegung				
1.1	<p>Lieferung von Solarbeleuchtung</p> <p>Lieferung von Solarbeleuchtung</p> <p>Leuchtenkopf 2-fach Modul (min. 24 LEDs);</p> <p>Lichtfarbe: Warmweiß 3000 K</p> <p>Lichtstrom bis zu 4200 lm</p> <p>Optik/LVK der Leuchte: asym. Straße schmal oder gleichwertig</p> <p>Stahlmast Feuerverzinkt Lichtpunkthöhe 5,00 Meter; Gesamtlänge min. 5,80 Meter</p> <p>Akkukapazität der Leuchte min. 26 Ah</p> <p>Funktion der Leuchte ohne externen Stromanschluss gegeben</p> <p>Solarpanel mit Leitung von min. 125 Wp</p> <p>Bewegungsmelder zur Erkennung von Bewegung auf dem Bereich (PIR Sensor)</p> <p>Monitoring System Kostenlos 24/7</p> <p>Beleuchtungsprofil anpassbar:</p> <p>Gewünschtes Beleuchtungsprofil:</p> <p style="padding-left: 40px;">Dämmerung- 22:00 Uhr 100%</p> <p style="padding-left: 40px;">22:00 Uhr - 4:00 Uhr 50 %</p> <p style="padding-left: 40px;">Bei Bewegung zwischen 22:00 Uhr - 4:00 Uhr 100%</p> <p style="padding-left: 40px;">4:00 Uhr bis Dämmerung 100%</p> <p>z.B. Selux F8 Valetta M</p> <p>Angebotenes Produkt vom Bieter:</p> <p>'.....'</p>				
		2	Stk
	1 Lieferung Leuchten Zuwegung		

Position	Beschreibung	Menge	Einh	EP	GP
----------	--------------	-------	------	----	----

2 Lieferung Leuchten Parkplatz

2.1 Lieferung von Solarbeleuchtung
Lieferung von Solarbeleuchtung

Leuchtenkopf 2-fach Modul (min. 24 LEDs);

Lichtfarbe: Warmweiß 3000 K

Lichtstrom bis zu 4200 lm

Optik/LVK der Leuchte: asym. Straße breit oder gleichwertig

Stahlmast Feuerverzinkt Lichtpunkthöhe 5,00 Meter; Gesamtlänge min. 5,80 Meter

Akkukapazität der Leuchte min. 26 Ah

Funktion der Leuchte ohne externen Stromanschluss gegeben

Solarpanel mit Leitung von min. 125 Wp

Bewegungsmelder zur Erkennung von Bewegung auf dem Bereich (PIR Sensor)

Monitoring System Kostenlos 24/7

Beleuchtungsprofil anpassbar:

Gewünschtes Beleuchtungsprofil:

Dämmerung- 22:00 Uhr 100%

22:00 Uhr - 4:00 Uhr 50 %

Bei Bewegung zwischen 22:00 Uhr - 4:00 Uhr 100%

4:00 Uhr bis Dämmerung 100%

z.B. Selux F8 Valetta M

Angebotenes Produkt vom Bieter:

'.....'

2 Stk

2 Lieferung Leuchten Parkplatz

Zusammenstellung

1	Lieferung Leuchten Zuwegung
2	Lieferung Leuchten Parkplatz
		Summe
		zzgl. MwSt % <u>.....</u>
		Gesamtsumme <u>.....</u>

Vertragsgrundlagen

Als spätere Vertragsgrundlagen gelten in folgender Reihenfolge:

1. Die „Allgemeinen Einkaufsbedingungen für Liefer- und Werkleistungen für alle Gesellschaften der rnv-Gruppe“
2. Das (letzverbindliche) Angebot des Auftragnehmers inkl. Sämtlicher auf gesonderte Anforderung vorgelegter oder nachgereichter Unterlagen, Konzepte, Skizzen, Nachweise, Erklärungen und Angaben
3. Das Bieter-/ und Verhandlungsgesprächsprotokoll sowie die Beantwortung von Bewerber-/ Bieterfragen (soweit vorhanden)
4. Die weiteren Vergabeunterlagen inkl. Leistungsbeschreibung mit Anlagen
5. Die aktuell gültige Fassung der VOL/B
6. Die aktuell gültige Fassung des BGB

Allgemeine Einkaufsbedingungen für Liefer- und Werkleistungen für alle Gesellschaften der rnv-Gruppe

§ 1 Geltungsbereich

(1) Die vorliegenden Allgemeinen Einkaufsbedingungen für Liefer- und Werkleistungen (AEB Liefer- und Werkleistungen) gelten für alle Geschäftsbeziehungen mit unseren Geschäftspartnern und Lieferanten („Auftragnehmer“). Die AEB Liefer- und Werkleistungen gelten nur, wenn der Auftragnehmer Unternehmer (§ 14 BGB), eine juristische Person des öffentlichen Rechts oder ein öffentlich-rechtliches Sondervermögen ist.

(2) Die AEB Liefer- und Werkleistungen gelten insbesondere für Verträge über den Einkauf und/oder die Lieferung beweglicher Sachen („Ware“) an die rnv-Gruppe, ohne Rücksicht darauf, ob der Auftragnehmer die Ware selbst herstellt oder bei Zulieferern einkauft (§§ 433, 650 BGB). Sofern nichts anderes vereinbart, gelten die AEB Liefer- und Werkleistungen in der zum Zeitpunkt unserer Bestellung gültigen bzw. jedenfalls in der zuletzt in Textform mitgeteilten Fassung als Rahmenvereinbarung auch für gleichartige künftige Verträge, ohne dass wir in jedem Einzelfall wieder auf sie hinweisen müssten.

(3) Diese AEB Liefer- und Werkleistungen gelten ausschließlich. Abweichende, entgegenstehende oder ergänzende Allgemeine Geschäftsbedingungen des Auftragnehmers werden nur dann und insoweit Vertragsbestandteil, als wir ihrer Geltung ausdrücklich schriftlich zugestimmt haben. Dieses Zustimmungserfordernis gilt in jedem Fall, beispielsweise auch dann, wenn der Auftragnehmer im Rahmen der Auftragsbestätigung auf seine AGB verweist und wir dem nicht ausdrücklich widersprechen.

(4) Individuelle Vereinbarungen (z. B. Rahmenlieferverträge, Qualitätssicherungsvereinbarungen) und Angaben in unserer Bestellung haben Vorrang vor den AEB Liefer- und Werkleistungen. Handelsklauseln sind im Zweifel gemäß den von der Internationalen Handelskammer in Paris (ICC) herausgegebenen Incoterms® in der bei Vertragsschluss gültigen Fassung auszulegen.

(5) Rechtserhebliche Erklärungen und Anzeigen des Auftragnehmers in Bezug auf den Vertrag (z. B. Fristsetzung, Mahnung, Rücktritt) sind schriftlich abzugeben. Schriftlichkeit im Sinne dieser AEB Liefer- und Werkleistungen schließt Schrift- und Textform (z. B. Brief, E-Mail, Telefax) ein. Gesetzliche Formvorschriften und weitere Nachweise, insbesondere bei Zweifeln über die Legitimation des Erklärenden, bleiben unberührt.

(6) Hinweise auf die Geltung gesetzlicher Vorschriften haben nur klarstellende Bedeutung. Auch ohne eine derartige Klarstellung gelten daher die gesetzlichen Vorschriften, soweit sie in diesen AEB Liefer- und Werkleistungen nicht unmittelbar abgeändert oder ausdrücklich ausgeschlossen werden.

§ 2 Vertragsschluss

(1) Unsere Bestellung gilt frühestens mit schriftlicher Abgabe oder Bestätigung als verbindlich. Auf offensichtliche Irrtümer (z. B. Schreib- und Rechenfehler) und Unvollständigkeiten der Bestellung einschließlich der Bestellunterlagen hat uns der Auftragnehmer zum Zwecke der Korrektur bzw. Vervollständigung vor Annahme hinzuweisen; ansonsten gilt der Vertrag als nicht geschlossen.

(2) Der Auftragnehmer ist gehalten, unsere Bestellung innerhalb einer Frist von 1 Woche schriftlich zu bestätigen oder insbesondere durch Versendung der Ware vorbehaltlos auszuführen (Annahme).

§ 3 Lieferzeit und Verzug

(1) Die von uns in der Bestellung angegebene Lieferzeit ist bindend. Wenn die Lieferzeit in der Bestellung nicht angegeben und auch nicht anderweitig vereinbart wurde, beträgt sie 2 Wochen ab Vertragschluss. Der Auftragnehmer ist verpflichtet, uns unverzüglich schriftlich in Kenntnis zu setzen, wenn er vereinbarte Lieferzeiten – aus welchen Gründen auch immer – voraussichtlich nicht einhalten kann.

(2) Erbringt der Auftragnehmer seine Leistung nicht oder nicht innerhalb der vereinbarten Lieferzeit oder kommt er in Verzug, so bestimmen sich unsere Rechte – insbesondere auf Rücktritt und Schadensersatz – nach den gesetzlichen Vorschriften. Die Regelungen in Abs. 3 bleiben unberührt.

(3) Ist der Auftragnehmer in Verzug, können wir – neben weitergehenden gesetzlichen Ansprüchen – pauschalierten Ersatz unseres Verzugsschadens in Höhe von 1 % des Nettopreises pro vollendeter Kalenderwoche verlangen, insgesamt jedoch nicht mehr als 5 % des jeweiligen Auftragswerts. Uns bleibt der Nachweis vorbehalten, dass ein höherer Schaden entstanden ist. Dem Auftragnehmer bleibt

der Nachweis vorbehalten, dass überhaupt kein oder nur ein wesentlich geringerer Schaden entstanden ist.

§ 4 Leistung, Lieferung, Gefahrübergang, Annahmeverzug

(1) Der Auftragnehmer ist ohne unsere vorherige schriftliche Zustimmung nicht berechtigt, die von ihm geschuldete Leistung durch Dritte (z. B. Subunternehmer) erbringen zu lassen. Der Auftragnehmer trägt das Beschaffungsrisiko für seine Leistungen, wenn nicht im Einzelfall etwas anderes vereinbart ist (z. B. Beschränkung auf Vorrat).

(2) Die Lieferung erfolgt innerhalb Deutschlands „frei Haus“ an den in der Bestellung angegebenen Ort. Ist der Bestimmungsort nicht angegeben und nichts anderes vereinbart, so hat die Lieferung an unseren Geschäftssitz in Mannheim, Möhlstraße 27, zu erfolgen. Der jeweilige Bestimmungsort ist auch der Erfüllungsort für die Lieferung und eine etwaige Nacherfüllung (Bringschuld).

(3) Der Lieferung ist ein Lieferschein unter Angabe von Datum (Ausstellung und Versand), Inhalt der Lieferung (Artikelnummer und Anzahl) sowie unserer Bestellkennung (Datum und Nummer) beizulegen. Fehlt der Lieferschein oder ist er unvollständig, so haben wir hieraus resultierende Verzögerungen der Bearbeitung und Bezahlung nicht zu vertreten. Getrennt vom Lieferschein ist uns eine entsprechende Versandanzeige mit dem gleichen Inhalt zuzusenden.

(4) Die Gefahr des zufälligen Untergangs und der zufälligen Verschlechterung der Sache geht mit Übergabe am Erfüllungsort auf uns über. Soweit eine Abnahme vereinbart ist, ist diese für den Gefahrübergang maßgebend. Auch im Übrigen gelten bei einer Abnahme die gesetzlichen Vorschriften des Werkvertragsrechts entsprechend. Der Übergabe bzw. Abnahme steht es gleich, wenn wir uns im Annahmeverzug befinden.

(5) Für den Eintritt unseres Annahmeverzuges gelten die gesetzlichen Vorschriften. Der Auftragnehmer muss uns seine Leistung aber auch dann ausdrücklich anbieten, wenn für eine Handlung oder Mitwirkung unsererseits (z. B. Beistellung von Material) eine bestimmte oder bestimmbare Kalenderzeit vereinbart ist. Geraten wir in Annahmeverzug, so kann der Auftragnehmer nach den gesetzlichen Vorschriften Ersatz seiner Mehraufwendungen verlangen (§ 304 BGB). Betrifft der Vertrag eine vom Auftragnehmer herzustellende, unvertretbare Sache (Einzelfertigung), so stehen dem Auftragnehmer weitergehende Rechte nur zu, wenn wir uns zur Mitwirkung verpflichtet und das Unterbleiben der Mitwirkung zu vertreten haben.

§ 5 Höhere Gewalt

Höhere Gewalt, Arbeitskämpfe, unverschuldete Betriebsstörungen, Unruhen, Pandemien, behördliche Maßnahmen und sonstige für uns unabwendbare, nicht von uns schuldhaft herbeigeführte vergleichbare Ereignisse berechtigen uns – unbeschadet unserer sonstigen Rechte –, die Annahme/Abnahme um die Dauer der Behinderung zu verschieben, ohne dass dem Auftragnehmer hierdurch Ansprüche entstehen oder, soweit sie nicht von unerheblicher Dauer sind und eine erhebliche Verringerung unseres Bedarfes zur Folge haben, ganz oder teilweise vom Vertrag zurückzutreten.

§ 6 Vertragsbeendigung aus wichtigem Grund, Vermögensverfall

(1) Wenn beim Auftragnehmer besondere Umstände eintreten, die die Lieferung oder die Fertigstellung der geschuldeten Leistung oder die Erfüllung einer sonstigen Verbindlichkeit gegenüber uns gefährden, hat der Auftragnehmer uns hierüber unverzüglich zu unterrichten. Besondere Umstände in diesem Sinne liegen insbesondere vor, wenn eine wesentliche Verschlechterung der Vermögensverhältnisse des Auftragnehmers oder der Werthaltigkeit einer von ihm gestellten Sicherheit eintritt oder einzutreten droht.

(2) Unbeschadet unserer gesetzlichen Rechte sind wir berechtigt, das Vertragsverhältnis ohne Einhaltung von Fristen zu beenden, wenn ein wichtiger Grund vorliegt, der uns die Fortsetzung auch unter Berücksichtigung der berechtigten Belange des Auftragnehmers unzumutbar werden lässt. Die Beendigung erfolgt im Falle von Dauerschuldverhältnissen durch Kündigung, andernfalls durch Rücktritt vom Vertrag. Ein wichtiger Grund liegt insbesondere vor, wenn besondere Umstände im Sinne von Abs. 1 vorliegen, unabhängig davon, ob der Auftragnehmer seiner Informationspflicht genügt hat oder nicht.

§ 7 Weitere Pflichten des Auftragnehmers

(1) Der Auftragnehmer ist verpflichtet, im Zusammenhang mit dem Vertragsverhältnis die jeweils für ihn maßgeblichen gesetzlichen Bestimmungen einzuhalten. Insbesondere sind alle einschlägigen Rechtsvorschriften und Regelwerke bezüglich Unfallverhütung, Arbeitnehmer- und Umweltschutz einzuhalten. Unbeschadet sonstiger Verpflichtungen muss er die zehn Global-Compact-Prinzipien des United

Nations Global Compact in Bezug auf Menschenrechte, Arbeitsnormen, Umwelt und Korruptionsprävention erfüllen, die unter folgender Website zugänglich sind und die wir auf Anforderung kostenfrei übersenden:

<https://www.globalcompact.de/de/ueber-uns/Dokumente-Ueber-uns/DIE-ZEHN-PRINZIPIEN-1.pdf>

(2) Der Auftragnehmer verpflichtet sich, seine eigenen Arbeitnehmer entsprechend der jeweils gültigen Regelung des Mindestlohngesetzes („MiLoG“) zu beschäftigen, ihnen insbesondere das im MiLoG vorgesehene Mindestentgelt zu bezahlen. Sollte sich der Auftragnehmer zur Erfüllung seiner vertraglichen Verpflichtungen eines Unterauftragnehmers bedienen, so verpflichtet er sich, diesen ebenfalls zur Einhaltung des MiLoG zu verpflichten und hierüber Nachweis zu führen.

(3) Weiterhin stellt der Auftragnehmer uns von Ansprüchen Dritter frei, die sich aus einem Verstoß gegen die Bestimmungen des MiLoG durch den Auftragnehmer oder beauftragte Subunternehmer ergeben.

(4) Die Einhaltung des MiLoG ist wesentliche Vertragspflicht. Der Auftragnehmer wird jederzeit auf Nachfrage uns gegenüber unverzüglich den Nachweis führen (z.B. durch Arbeitszeitrachweise und Lohnabrechnungen), dass er und seine Unterauftragnehmer die jeweils gültigen Regelungen des MiLoG einhalten und eingehalten haben.

(5) Für den Fall, dass der Auftragnehmer den vorstehenden Verpflichtungen nicht oder nicht vollständig nachkommt oder im Falle falscher Angaben zur Einhaltung des MiLoG, sind wir berechtigt, das Vertragsverhältnis zum Auftragnehmer ohne Einhaltung einer Frist gemäß § 6 Abs. 2 zu beenden. Dieses Recht besteht auch dann, wenn ein vom Auftragnehmer beauftragter Unterauftragnehmer, dessen Mitarbeiter zur Erfüllung der vertraglichen Verpflichtungen des Auftragnehmers uns gegenüber eingesetzt werden, die Regelungen des MiLoG nicht einhält.

(6) Die Behauptung eines Verstoßes gegen die Regelungen des MiLoG oder der vorstehenden Regelungen ist ausreichend für das unter Abs. 5 genannte Kündigungsrecht, wenn der Auftragnehmer nicht binnen einer Frist von zehn Tagen nach Kenntnis von der Behauptung diese widerlegen kann. Einer vorherigen Abmahnung bedarf es nicht.

(7) Der Auftragnehmer verpflichtet sich zur Einhaltung des Lieferkettensorgfaltspflichtengesetzes (LkSG). Er garantiert die Einhaltung der entsprechenden Menschenrechte und Umweltbelange innerhalb der eigenen Geschäftstätigkeit sowie seiner globalen Lieferketten. Er trägt dafür Sorge, Menschenrechts- und Umweltverletzungen vorzubeugen sowie unmittelbare Zulieferer zur Einhaltung dieser Anforderungen zu verpflichten. Der Auftraggeber behält sich vor, die Einhaltung der Menschenrechte und Umweltbelange beim unmittelbaren Auftragnehmer, je nach bestehendem Risiko auch mehrfach, zu kontrollieren. Der Auftraggeber erhält hiernach auch ein Weisungsrecht gegenüber dem unmittelbaren Auftragnehmer, zusätzliche oder weitere Präventions- und/oder Abhilfemaßnahmen einzuführen bzw. umzusetzen, um die Einhaltung von Menschenrechten sowie Umweltbelangen zu kontrollieren

§ 8 Preise und Zahlungsbedingungen

(1) Der in der Bestellung angegebene Preis ist bindend. Alle Preise verstehen sich einschließlich gesetzlicher Umsatzsteuer, wenn diese nicht gesondert ausgewiesen ist.

(2) Sofern im Einzelfall nicht etwas anderes vereinbart ist, schließt der Preis alle Leistungen und Nebenleistungen des Auftragnehmers (z. B. Montage, Einbau) sowie alle Nebenkosten (z. B. ordnungsgemäße Verpackung, Transportkosten einschließlich eventueller Transport- und Haftpflichtversicherung, Zoll) ein.

(3) Der vereinbarte Preis ist innerhalb von 30 Kalendertagen ab vollständiger vertragsgemäßer Lieferung und Leistung (einschließlich einer ggf. vereinbarten Abnahme) sowie Zugang einer ordnungsgemäßen Rechnung zur Zahlung fällig. Wenn wir Zahlung innerhalb von 14 Kalendertagen leisten, gewährt uns der Auftragnehmer 3 % Skonto auf den Nettobetrag der Rechnung. Bei Banküberweisung ist die Zahlung rechtzeitig erfolgt, wenn unser Überweisungsauftrag vor Ablauf der Zahlungsfrist bei unserer Bank eingeht; für Verzögerungen durch die am Zahlungsvorgang beteiligten Banken sind wir nicht verantwortlich.

(4) Wir schulden keine Fälligkeitszinsen. Bei Zahlungsverzug schulden wir Verzugszinsen in Höhe von fünf Prozentpunkten über dem Basiszinssatz gemäß § 247 BGB.

§ 9 Aufrechnung, Zurückbehaltung, Konzernverrechnung

(1) Der Auftragnehmer kann nur mit unbestrittenen oder rechtskräftig festgestellten Forderungen aufrechnen oder wegen rechtskräftig festgestellter oder nicht bestrittener Gegenforderungen aus demselben Vertragsverhältnis ein Zurückbehaltungsrecht geltend machen.

(2) Wir sind berechtigt, mit allen eigenen Forderungen sowie mit Forderungen von anderen Gesellschaften der rnv-Gruppe gegen Forderungen des Auftragnehmers aufzurechnen, die diesem gegen uns oder eine andere Gesellschaft der rnv-Gruppe zustehen. Eine Auflistung der Gesellschaften der rnv-Gruppe erhält der Auftragnehmer jederzeit auf Anfrage.

(3) Zurückbehaltungsrechte sowie die Einrede des nicht erfüllten Vertrages stehen uns in gesetzlichem Umfang zu. Wir sind insbesondere berechtigt, fällige Zahlungen zurückzuhalten, solange uns noch Ansprüche aus unvollständigen oder mangelhaften Leistungen gegen den Auftragnehmer zustehen.

(4) Der Auftragnehmer ist nicht berechtigt, seine Forderungen aus dem Vertragsverhältnis an Dritte abzutreten. Dies gilt nicht, soweit es sich um Geldforderungen handelt.

§ 10 Geheimhaltung und Eigentumsvorbehalt

(1) Der Auftragnehmer darf im werblichen Auftritt auf geschäftliche Verbindungen mit uns erst nach unserer schriftlichen Zustimmung hinweisen. Die Zustimmung darf nicht aus unbilligen Gründen verweigert werden.

(2) An Abbildungen, Plänen, Zeichnungen, Berechnungen, Ausführungsanweisungen, Produktbeschreibungen und sonstigen Unterlagen behalten wir uns Eigentums- und Urheberrechte vor. Derartige Unterlagen sind ausschließlich für die vertragliche Leistung zu verwenden und nach Erledigung des Vertrags an uns zurückzugeben. Gegenüber Dritten sind die Unterlagen geheim zu halten, und zwar auch nach Beendigung des Vertrags. Die Geheimhaltungsverpflichtung erlischt erst, wenn und soweit das in den überlassenen Unterlagen enthaltene Wissen allgemein bekannt geworden ist. Besondere Geheimhaltungsvereinbarungen und gesetzliche Regelungen zum Geheimnisschutz bleiben hiervon unberührt.

(3) Vorstehende Bestimmung gilt entsprechend für Stoffe und Materialien (z. B. Software, Fertig- und Halbfertigprodukte) sowie für Werkzeuge, Vorlagen, Muster und sonstige Gegenstände, die wir dem Auftragnehmer zur Herstellung beistellen. Derartige Gegenstände sind – solange sie nicht verarbeitet werden – auf Kosten des Auftragnehmers gesondert zu verwahren und in angemessenem Umfang gegen Zerstörung und Verlust zu versichern.

(4) Eine Verarbeitung, Vermischung oder Verbindung (Weiterverarbeitung) von beigestellten Gegenständen durch den Auftragnehmer wird für uns vorgenommen. Das Gleiche gilt bei Weiterverarbeitung der gelieferten Ware durch uns, so dass wir als Hersteller gelten und spätestens mit der Weiterverarbeitung nach Maßgabe der gesetzlichen Vorschriften Eigentum am Produkt erwerben.

(5) Die Übereignung der Ware auf uns hat unbedingt und ohne Rücksicht auf die Zahlung des Preises zu erfolgen. Nehmen wir jedoch im Einzelfall ein durch die Kaufpreiszahlung bedingtes Angebot des Auftragnehmers auf Übereignung an, erlischt der Eigentumsvorbehalt des Auftragnehmers spätestens mit Kaufpreiszahlung für die gelieferte Ware. Wir bleiben im ordnungsgemäßen Geschäftsgang auch vor Kaufpreiszahlung zur Weiterveräußerung der Ware unter Vorausabtretung der hieraus entstehenden Forderung ermächtigt (hilfsweise Geltung des einfachen und auf den Weiterverkauf verlängerten Eigentumsvorbehalts). Ausgeschlossen sind damit jedenfalls alle sonstigen Formen des Eigentumsvorbehalts, insbesondere der erweiterte, der weitergeleitete und der auf die Weiterverarbeitung verlängerte Eigentumsvorbehalt.

§ 11 Gewährleistungsansprüche

(1) Für unsere Rechte bei Sach- und Rechtsmängeln der Ware (einschließlich Falsch- und Minderlieferung sowie unsachgemäßer Montage/Installation oder mangelhafter Anleitungen) und bei sonstigen Pflichtverletzungen durch den Auftragnehmer gelten die gesetzlichen Vorschriften und, ausschließlich zu unseren Gunsten, die nachfolgenden Ergänzungen und Klarstellungen.

(2) Nach den gesetzlichen Vorschriften haftet der Auftragnehmer insbesondere dafür, dass die Ware bei Gefahrübergang auf uns die vereinbarte Beschaffenheit hat. Als Vereinbarung über die Beschaffenheit gelten jedenfalls diejenigen Produktbeschreibungen, die – insbesondere durch Bezeichnung oder Bezugnahme in unserer Bestellung – Gegenstand des jeweiligen Vertrages sind oder in gleicher Weise wie diese AEB Liefer- und Werkleistungen in den Vertrag einbezogen wurden. Es macht dabei keinen Unterschied, ob die Produktbeschreibung von uns, vom Auftragnehmer oder vom Hersteller stammt.

(3) Bei Waren mit digitalen Elementen oder sonstigen digitalen Inhalten schuldet der Verkäufer die Bereitstellung und Aktualisierung der digitalen Inhalte jedenfalls insoweit, als sich dies aus einer Beschaffungsvereinbarung gemäß Abs. 2 oder sonstigen Produktbeschreibungen des Herstellers oder in seinem Auftrag, insbesondere im Internet, in der Werbung oder auf dem Warenetikett, ergibt. Ergänzend gilt § 475b BGB.

(4) Zu einer Untersuchung der Ware oder besonderen Erkundigungen über etwaige Mängel sind wir bei Vertragsschluss nicht verpflichtet. Teilweise abweichend von § 442 Abs. 1 S. 2 BGB stehen uns Mängelansprüche daher uneingeschränkt auch dann zu, wenn uns der Mangel bei Vertragsschluss infolge grober Fahrlässigkeit unbekannt geblieben ist. .

(5) Für die kaufmännische Untersuchungs- und Rügepflicht gelten die gesetzlichen Vorschriften (§§ 377, 381 HGB) mit folgender Maßgabe: Unsere Untersuchungspflicht beschränkt sich auf Mängel, die bei unserer Wareneingangskontrolle unter äußerlicher Begutachtung einschließlich der Lieferpapiere offen zu Tage treten (z. B. Transportbeschädigungen, Falsch- und Minderlieferung) oder bei unserer Qualitätskontrolle im Stichprobenverfahren erkennbar sind. Soweit eine Abnahme vereinbart ist, besteht keine Untersuchungspflicht. Im Übrigen kommt es darauf an, inwieweit eine Untersuchung unter Berücksichtigung der Umstände des Einzelfalls nach ordnungsgemäßigem Geschäftsgang tunlich ist. Unsere Rügepflicht für später entdeckte Mängel bleibt unberührt. Unbeschadet unserer Untersuchungspflicht gilt unsere Rüge (Mängelanzeige) jedenfalls dann als unverzüglich und rechtzeitig, wenn sie innerhalb von 5 Arbeitstagen ab Entdeckung bzw., bei offensichtlichen Mängeln, ab Lieferung abgesendet wird.

(6) Mit dem Zugang unserer schriftlichen Mängelanzeige beim Auftragnehmer ist die Verjährung von Gewährleistungsansprüchen gehemmt, bis der Auftragnehmer unsere Ansprüche ablehnt oder den Mangel für beseitigt erklärt oder sonst die Fortsetzung von Verhandlungen über unsere Ansprüche verweigert. Bei Ersatzlieferung und Mängelbeseitigung beginnt die Gewährleistungsfrist für ersetzte und nachgebesserte Teile erneut, es sei denn, wir mussten nach dem Verhalten des Auftragnehmers davon ausgehen, dass dieser sich nicht zu der Maßnahme verpflichtet sah, sondern die Ersatzlieferung oder Mängelbeseitigung nur aus Kulanzgründen oder ähnlichen Gründen vornahm.

(7) Zur Nacherfüllung gehört auch der Ausbau der mangelhaften Ware und der erneute Einbau, sofern die Ware ihrer Art und ihrem Verwendungszweck gemäß in eine andere Sache eingebaut oder an eine andere Sache angebracht wurde, bevor der Mangel offenbar wurde; unser gesetzlicher Anspruch auf Ersatz entsprechender Aufwendungen (Aus- und Einbaukosten) bleibt unberührt. Die zum Zwecke der Prüfung und Nacherfüllung erforderlichen Aufwendungen, insbesondere Transport-, Wege-, Arbeits- und Materialkosten sowie ggf. Aus- und Einbaukosten, trägt der Auftragnehmer auch dann, wenn sich herausstellt, dass tatsächlich kein Mangel vorlag. Unsere Schadensersatzhaftung bei unberechtigtem Mängelbeseitigungsverlangen bleibt unberührt; insoweit haften wir jedoch nur, wenn wir erkannt oder grob fahrlässig nicht erkannt haben, dass kein Mangel vorlag.

(8) Unbeschadet unserer gesetzlichen Rechte und der Regelungen in Abs. 5 gilt: Kommt der Auftragnehmer seiner Verpflichtung zur Nacherfüllung – nach unserer Wahl durch Beseitigung des Mangels (Nachbesserung) oder durch Lieferung einer mangelfreien Sache (Ersatzlieferung) – innerhalb einer von uns gesetzten, angemessenen Frist nicht nach, so können wir den Mangel selbst beseitigen und vom Auftragnehmer Ersatz der hierfür erforderlichen Aufwendungen bzw. einen entsprechenden Vorschuss verlangen. Ist die Nacherfüllung durch den Auftragnehmer fehlgeschlagen oder für uns unzumutbar (z. B. wegen besonderer Dringlichkeit, Gefährdung der Betriebssicherheit oder drohendem Eintritt unverhältnismäßiger Schäden) bedarf es keiner Fristsetzung; von derartigen Umständen werden wir den Auftragnehmer unverzüglich, nach Möglichkeit vorher, unterrichten.

(9) Im Übrigen sind wir bei einem Sach- oder Rechtsmangel nach den gesetzlichen Vorschriften zur Minderung des Kaufpreises oder zum Rücktritt vom Vertrag berechtigt. Außerdem haben wir nach den gesetzlichen Vorschriften Anspruch auf Schadens- und Aufwendungsersatz.

§ 12 Produzentenhaftung

(1) Ist der Auftragnehmer für einen Produktschaden verantwortlich, hat er uns insoweit von Ansprüchen Dritter freizustellen, als die Ursache in seinem Herrschafts- und Organisationsbereich gesetzt ist und er im Außenverhältnis selbst haftet.

(2) Im Rahmen seiner Freistellungsverpflichtung hat der Auftragnehmer Aufwendungen gem. §§ 683, 670 BGB zu erstatten, die sich aus oder im Zusammenhang mit einer Inanspruchnahme Dritter einschließlich von uns durchgeführter Rückrufaktionen ergeben. Über Inhalt und Umfang von

Rückrufmaßnahmen werden wir den Auftragnehmer – soweit möglich und zumutbar – unterrichten und ihm Gelegenheit zur Stellungnahme geben. Weitergehende gesetzliche Ansprüche bleiben unberührt.

§ 13 Haftpflichtversicherung

(1) Der Auftragnehmer hält eine (Betriebs- bzw. Berufs-)Haftpflichtversicherung auf seine Kosten aufrecht. Diese muss unter Berücksichtigung des Auftragsvolumens einen ausreichenden Versicherungsschutz für die bei der Vertragsdurchführung potentiell entstehenden Personen-, Sach- und Vermögensschäden in angemessener Höhe, jedenfalls aber in Höhe von 3 Mio. € pro Personen- oder Sachschaden pro Jahr zweifach maximiert, sicherstellen. Bei Arbeitsgemeinschaften muss der Versicherungsschutz für alle Mitglieder bestehen.

(2) Der Auftragnehmer ist zur unverzüglichen schriftlichen Anzeige verpflichtet, wenn und soweit eine Deckung in der vereinbarten Höhe nicht mehr besteht. Dem Auftraggeber sind auf Verlangen Deckungsbestätigungen zur Einsicht vorzulegen. Kommt der Auftragnehmer der Aufforderung nicht nach, hat der Auftraggeber ein Zurückbehaltungsrecht.

§ 14 Schutzrechte

(1) Der Auftragnehmer steht nach Maßgabe dieses Abs. 1 dafür ein, dass durch von ihm gelieferte Produkte keine Schutzrechte Dritter in Ländern der Europäischen Union oder anderen Ländern, in denen er die Produkte herstellt oder herstellen lässt, verletzt werden. Er ist verpflichtet, uns von allen Ansprüchen freizustellen, die Dritte gegen uns wegen einer solchen Verletzung von gewerblichen Schutzrechten erheben, und uns alle notwendigen Aufwendungen im Zusammenhang mit dieser Inanspruchnahme zu erstatten. Dies gilt nicht, soweit der Auftragnehmer nachweist, dass er die Schutzrechtsverletzung weder zu vertreten hat noch bei Anwendung kaufmännischer Sorgfalt zum Zeitpunkt der Lieferung hätte kennen müssen.

(2) Unsere weitergehenden gesetzlichen Ansprüche wegen Rechtsmängeln der an uns gelieferten Produkte bleiben unberührt.

§ 15 Verjährung

(1) Die wechselseitigen Ansprüche der Vertragsparteien verjähren nach den gesetzlichen Vorschriften, soweit nachfolgend nichts anderes bestimmt ist.

(2) Abweichend von § 438 Abs. 1 Nr. 3 BGB beträgt die allgemeine Verjährungsfrist für Mängelansprüche 3 Jahre ab Gefahrübergang. Soweit eine Abnahme vereinbart ist, beginnt die Verjährung mit der Abnahme. Die 3-jährige Verjährungsfrist gilt entsprechend auch für Ansprüche aus Rechtsmängeln, wobei die gesetzliche Verjährungsfrist für dingliche Herausgabeansprüche Dritter (§ 438 Abs. 1 Nr. 1 BGB) unberührt bleibt; Ansprüche aus Rechtsmängeln verjähren darüber hinaus in keinem Fall, solange der Dritte das Recht – insbesondere mangels Verjährung – noch gegen uns geltend machen kann.

(3) Die Verjährungsfristen des Kaufrechts einschließlich vorstehender Verlängerung gelten – im gesetzlichen Umfang – für alle vertraglichen Mängelansprüche. Soweit uns wegen eines Mangels auch außervertragliche Schadensersatzansprüche zustehen, gilt hierfür die regelmäßige gesetzliche Verjährung (§§ 195, 199 BGB), wenn nicht die Anwendung der Verjährungsfristen des Kaufrechts im Einzelfall zu einer längeren Verjährungsfrist führt.

§ 16 Rechtswahl und Gerichtsstand

(1) Für diese AEB Liefer- und Werkleistungen und die Vertragsbeziehung zwischen uns und dem Auftragnehmer gilt das Recht der Bundesrepublik Deutschland unter Ausschluss internationalen Einheitsrechts, insbesondere des UN-Kaufrechts.

(2) Ist der Auftragnehmer Kaufmann im Sinne des Handelsgesetzbuchs, juristische Person des öffentlichen Rechts oder ein öffentlich-rechtliches Sondervermögen, ist ausschließlicher – auch internationaler – Gerichtsstand für alle sich aus dem Vertragsverhältnis ergebenden Streitigkeiten unser Geschäftssitz in Mannheim. Entsprechendes gilt, wenn der Auftragnehmer Unternehmer im Sinne von § 14 BGB ist. Wir sind jedoch in allen Fällen auch berechtigt, Klage am Erfüllungsort der Lieferverpflichtung gemäß diesen AEB Liefer- und Werkleistungen bzw. einer vorrangigen Individualabrede oder am allgemeinen Gerichtsstand des Auftragnehmers zu erheben. Vorrangige gesetzliche Vorschriften, insbesondere zu ausschließlichen Zuständigkeiten, bleiben unberührt.

PDF-Versand und Qualitätsanforderungen für Eingangsrechnung

Sehr geehrter Lieferant und Geschäftspartner,

im Rahmen der Optimierung unserer Buchhaltungsprozesse möchten wir Ihnen, wie auch uns, zukünftig den Papierversand Ihrer Rechnungsdokumente ersparen. Sie unterstützen uns bei diesen Bemühungen, in dem Sie Ihre **Rechnungen und Rechnungskorrekturen** ab sofort **im PDF-Format** per Email übermitteln und uns hierdurch auch helfen die Bearbeitungszeit Ihrer Rechnungen zu reduzieren.

Damit auch Sie diese Vorteile nutzen können, bitten wir Sie die Hinweise und Anforderungen, sowie die Qualitätsstandards in beigefügter Übersicht zwingend zu beachten und Ihre Dokumente ausschließlich an das, für die jeweilige Gesellschaft freigegebene Postfach zu versenden. Bitte Berücksichtigen Sie, dass eine Abweichung von unseren Anforderungen und Qualitätsstandards zu einer erheblichen Verzögerung bei der Bearbeitung und Begleichung führen kann.

Dieses Schreiben stellt bis auf Widerruf, die schriftliche Zustimmung der RNV, sowie der in beiliegender Übersicht genannten Gesellschaften zum Empfang von PDF-Rechnungen dar.

Im Falle weiterer Fragen zum PDF-Versand, beantworten wir Ihnen diese unter der Email-Adresse: **Kreditorenbuchhaltung@rnv-online.de**

Vielen Dank für Ihre Unterstützung.

Mit freundlichen Grüßen

Rhein-Neckar-Verkehr GmbH
Kreditorenbuchhaltung

Anforderungen an den Rechnungsversand per PDF

Sehr geehrter Lieferant und Geschäftspartner,

mit dem Versand Ihrer Rechnung per PDF entscheiden sie sich für eine schnelle und effiziente Art der Übermittlung.

Hierdurch wird der Prozess der Rechnungsverarbeitung verkürzt und eine termingerechte Zahlung ermöglicht.

Bei Nutzung des Rechnungsversands per PDF beachten Sie bitte die im folgenden aufgeführten Anforderungen und Qualitätsstandards.

Vielen Dank für Ihre Unterstützung!

Anforderungen an den PDF-Rechnungsversand

Wenn Sie den elektronischen Rechnungsversand im PDF Format nutzen wollen, bestehen folgende Anforderungen:

Dateiformat:

- Es werden nur Dokumente mit der Dateiendung **.pdf** akzeptiert und verarbeitet.
- Bitte verwenden Sie keinen Passwortschutz
- Keine Sonderzeichen (:*?/"/><) im Dateinamen

Dateiinhalt:

- Nur eine Rechnung je PDF-Datei
- Mehrseitige Dokumente und Anlagen bitte immer in einem PDF-Dokument zusammenfassen
- Keine separaten Anlagen möglich

Emailversand:

- Jede Gesellschaft besitzt Ihre eigene Email-Adresse. **Abweichende Belegeingänge werden nicht bearbeitet.**
- Bitte senden sie ausschließlich Rechnungen und Gutschriften/Rechnungskorrekturen an die jeweilige Email-Adresse.
- Abweichende Dokumente oder Anfragen können nicht berücksichtigt werden.

Mahnungen und sonstige Rückfragen richten Sie bitte an: **Kreditorenbuchhaltung@rnv-online.de**

Rechnungs- und Email-Adressen

Rhein-Neckar-Verkehr GmbH
Möhlstraße 27
68165 Mannheim

Email-Adresse für PDF-Rechnungsversand:
RG_RNV@rnv-online.de

MV Mannheimer Verkehr GmbH
Möhlstraße 27
68165 Mannheim

Email-Adresse für PDF-Rechnungsversand:
RG_MV@rnv-online.de

Anforderungen an die Rechnungsqualität

Erstellungsprozess für PDF-Rechnungen

Optimaler Weise erstellen Sie das PDF-Dokument direkt aus einem Programm (ERP, Word, Excel,...) und **nicht** aus einem gescannten Papierdokument.

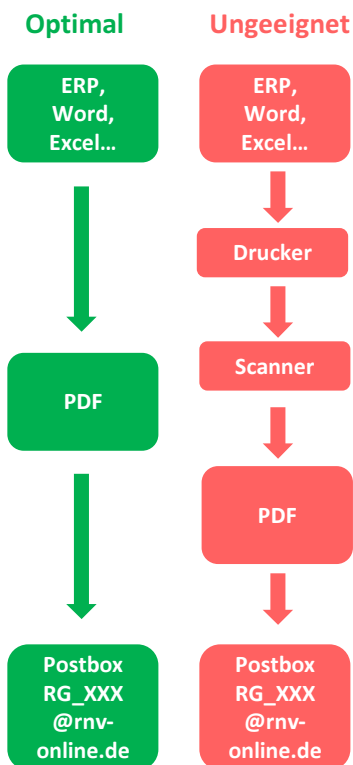

Qualitätsanforderungen an eine Rechnung

Als Voraussetzung für eine schnelle Bearbeitung und Begleichung einer Rechnung, stellt die Rechnungsqualität einen entscheidenden Faktor dar. Unterstützen Sie daher die Verbesserung der Rechnungsverarbeitungszeiten in dem Sie die folgenden **Mindestanforderungen** beachten:

- Korrekte und vollständige Rechnungsanschrift der beauftragenden Gesellschaft
- Angabe der korrekten RNV-Bestellnummer
- Rechnungsdetails (Menge, Preis, Bezeichnung, Zahlungsbedingung,...) und Abrechnungsweise entsprechen der zugehörigen Bestellung
- Es wird nur eine Bestellung je Rechnung abgerechnet
- Ausweis von Netto-, Steuer- und Bruttobetrag
- Angabe der Währung
- Ausweis des Liefer- / Leistungsdatums
- Ihre Umsatzsteuer-ID ist enthalten
- Ihre Bankverbindung (IBAN + BIC) ist angegeben
- Keine handschriftlichen Angaben
- Um eine gute Lesbarkeit zu gewährleisten, sollte möglichst ein weißer Rechnungshintergrund gewählt werden

Für den Ausnahmefall einer Rechnung ohne Bestellung geben Sie bitte den vollständigen Namen, sowie die Email-Adresse des Anforderers an.

Beispielrechnung

Entsprechend dem RNV-Qualitätsstandard



Rechnung

Rechnungsdatum: 01.10.2020
Rechnungsnummer: RG123456

Rechnungsanschrift:

Rhein-Neckar-Verkehr GmbH
Möhlstraße 27
68165 Mannheim

RNV-Bestellnummer: 4xxxxxxxxx

Bezeichnung, Menge, Preis, Lieferschein, Positionsbetrag, ...

Bezeichnung	Menge	Preis	Lieferschein	Positionsbetrag

Liefer- / Leistungsdatum: 30.09.2020

Zahlungsbedingung: 30 Tage netto	Netto: 1.000,00 EUR MwSt 16 %: 160,00 EUR Gesamt: 1.160,00 EUR
--	---

IBAN: DExx xxxx xxxx xxxx xx
BIC: xxxxxxxxxxxx

Ust.ID: DE123456789

Hinweise zum Datenschutz

Informationen zur Erhebung personenbezogener Daten nach Artikel 13, 14 Datenschutzgrundverordnung (DSGVO)

Wichtiger Hinweis an Bieter als Arbeitgeber:

Wir verarbeiten im Rahmen des Vergabeverfahrens die personenbezogenen Daten von Mitarbeitern Ihres Unternehmens, aus denjenigen Unterlagen, die Sie im Vergabeverfahren an uns übermitteln (insbesondere Teilnahmeanträge und Angebote). Im Hinblick auf die insoweit von Ihnen an uns übersandten Informationen zu Mitarbeitern Ihres Unternehmens delegieren wir hiermit unsere Informationspflichten gemäß den Artt. 13 und 14 DSGVO gegenüber den betroffenen Personen auf Sie als Bieter. Wir bitten Sie deshalb, dieses Hinweisblatt vor der Übermittlung solcher Unterlagen allen betroffenen Beschäftigten auszuhändigen.

1. Einleitung

Die im Rahmen des Vergabeverfahrens zur **Bau Park and Ride Parkplatzes in Gönheim** bei der rnv Rhein-Neckar-Verkehr GmbH („rnv“, „wir“ und „uns“) einzureichenden Dokumente enthalten personenbezogene Daten, die für die Kommunikation und für die Entscheidungsfindung im Vergabeverfahren erforderlich sind. Der Schutz dieser Daten ist uns wichtig. Wir verarbeiten sie daher mit größtmöglicher Sorgfalt und in Einklang mit den gesetzlichen Bestimmungen.

Nachfolgend informieren wir Sie gemäß den Vorgaben der Artt. 13 und 14 der Europäischen Datenschutzgrundverordnung („**DSGVO**“) über die Verarbeitung Ihrer personenbezogenen Daten durch uns und die Ihnen nach den datenschutzrechtlichen Regelungen zustehenden Ansprüche und Rechte als Betroffener.

2. Wer ist für die Datenverarbeitung verantwortlich und an wen kann ich mich wenden?

Verantwortlicher im Sinne der DSGVO:

rnv Rhein-Neckar-Verkehr GmbH
Möhlstraße 27
68165 Mannheim
Tel.: 0621-465-0
E-Mail: kundenservice@rnv-online.de

Kontaktdaten des Datenschutzbeauftragten:

CTM-COM GmbH
Moritz Görmann
In den Leppsteinswiesen 14
64380 Roßdorf
Tel.: 06154-57605 111
E-Mail: datenschutz@ctm-com.de

3. Welche Quellen und Daten nutzen wir?

Wir verarbeiten personenbezogene Daten, die wir im Rahmen des Vergabeverfahrens von Ihnen oder Ihrem Arbeitgeber erhalten. Das sind insbesondere die Daten aus Teilnahmeanträgen oder

Hinweise zum Datenschutz

Informationen zur Erhebung personenbezogener Daten nach Artikel 13, 14 Datenschutzgrundverordnung (DSGVO)

Angeboten, die im Vergabeverfahren gefordert und einzureichen sind. Regelmäßig handelt es sich dabei um:

- dienstliche Kontaktdaten von Ihnen als Einzelunternehmer oder Mitarbeiter Ihres Arbeitgebers, wie Vor- und Nachname, Position im Unternehmen, berufliche Telefonnummer und E-Mail-Adresse,
- Angaben zu Ihrem beruflichen Werdegang und Ihrer beruflichen Qualifikation, wie Lebensläufe, Berufsabschlüsse und persönliche Berufserfahrungen.

Darüber hinaus verarbeiten wir – soweit für das Vergabeverfahren erforderlich – personenbezogene Daten, die wir aus öffentlich zugänglichen Quellen wie Handels- und Vereinsregister, Gewerbezentralregister bzw. Wettbewerbsregister, Presse, Internet zulässigerweise erheben dürfen oder die uns von anderen Behörden des Bundes und der Länder oder von sonstigen Dritten (z.B. Auskunftsteilen) berechtigt übermittelt werden.

Wir erheben darüber hinaus personenbezogene Daten, z.B. im Zusammenhang mit Bedarfserhebungen, Beschaffungsvorhaben, Teilnahmeanträgen, Angeboten, Fragen, welche z.B. über Webformulare in eVergabeplattformen oder per E-Mail an uns übermittelt werden, Daten aus der Erfüllung unserer vertraglichen Verpflichtungen (z.B. Zahlungsverkehr) sowie Dokumentationsdaten (z.B. über Fragen und Antworten zu unseren Vergabeverfahren).

4. Wofür verarbeiten wir Ihre Daten (Zweck der Verarbeitung) und auf welcher Rechtsgrundlage?

Wir verarbeiten Ihre personenbezogenen Daten im Einklang mit den Bestimmungen der Datenschutzgrundverordnung („**DSGVO**“) und – soweit anwendbar – des Bundesdatenschutzgesetzes („**BDSG**“) sowie gegebenenfalls weiteren anwendbaren Datenschutzbestimmungen.

Die Verarbeitung personenbezogener Daten erfolgt zum Zweck der rechtmäßigen Durchführung und Verwaltung des Vergabeverfahrens, im Einzelnen zur:

- Einhaltung der geltenden vergaberechtlichen Vorschriften, insbesondere der Vergabe-grundsätze des Wettbewerbs, der Transparenz, der Wirtschaftlichkeit, der Verhältnismäßigkeit, der Gleichbehandlung
- Prüfung und Beantwortung von Fragen und Hinweisen von Bietern im Vergabeverfahren
- Prüfung und Wertung von Interessensbekundungen, Interessensbestätigungen, Teilnahmeanträgen und Angeboten im Vergabeverfahren, insbesondere auf vergaberechtliche Ausschlussgründe
- Dokumentation des Vergabeverfahrens
- Führung einer sachdienlichen Kommunikation während des Vergabeverfahrens.

Soweit die Verarbeitung Ihrer personenbezogenen Daten zur Durchführung der für uns verpflichtenden Eignungsprüfung (insbesondere Angaben zur Befähigung und gegebenenfalls Erlaubnis zur Berufsausübung sowie zur technischen und beruflichen Leistungsfähigkeit) und für die Prüfung zwingender Ausschlussgründe wegen eines Verstoßes gegen bestimmte Strafvorschriften erfolgt, ist diese gemäß Art. 6 Absatz 1 Satz 1 lit. c), Absatz 3 DSGVO in Verbindung mit den §§ 122 und 123 des Gesetzes gegen Wettbewerbsbeschränkungen („**GW**B“) zur

Hinweise zum Datenschutz

Informationen zur Erhebung personenbezogener Daten nach Artikel 13, 14 Datenschutzgrundverordnung (DSGVO)

Erfüllung dieser rechtlichen Verpflichtungen zulässig.

Im Übrigen ist die Rechtsgrundlage der Verarbeitung Ihrer personenbezogenen Daten im Rahmen des Vergabeverfahrens Art. 6 Absatz 1 Satz 1 lit. f) DSGVO. Diese Vorschrift gestattet uns die Verarbeitung personenbezogener Daten, soweit dies zur Wahrung unserer berechtigten Interessen oder der Interessen eines Dritten erforderlich ist, sofern nicht die Interessen oder Grundrechte und Grundfreiheiten der betroffenen Personen, die den Schutz personenbezogener Daten erforderlich machen, überwiegen. Unser berechtigtes Interesse besteht in der ordnungsgemäßen Durchführung des Vergabeverfahrens unter Beachtung der insoweit geltenden gesetzlichen Vorgaben.

5. Wer bekommt Ihre Daten?

Eine Weitergabe Ihrer Daten erfolgt nur, soweit eine Rechtsgrundlage dies gestattet. Ihre personenbezogenen Daten werden – soweit erforderlich und zulässig – weitergegeben an:

- Bundesamt für Justiz zur Einholung von Gewerbezentralregister-Auskünften gem. § 150a GewO
- zuständige Stellen für vergaberechtliche relevante Register (z.B. Wettbewerbsregister, Transparenzregister)
- zuständige Stellen zur Einholung von Auskünften betreffend das Vorliegen von vergaberechtlichen Ausschlussgründen
- Referenzgeber zur Überprüfung von Referenzen
- Sicherheits- und Ordnungsbehörden zur Überprüfung etwaiger bewachungsrechtlicher Voraussetzungen
- mit der Beratung oder Unterstützung im Vergabeverfahren beauftragte Dritte (z.B. Ingenieurbüros, Beratungsunternehmen, Rechtsanwaltskanzleien)
- Teilnehmer am Vergabeverfahren zur Information über die Vergabeentscheidung
- Instanzen für die Nachprüfung von Vergabeverfahren und die dort beteiligten Parteien
- Rechnungsprüfungs-, Revisions- und Kontrollinstanzen.

Soweit wir mit **Auftragsverarbeitern** zusammenarbeiten, werden Ihre Daten an diese weitergegeben. Auftragsverarbeiter sind Unternehmen, die wir im gesetzlich vorgesehenen Rahmen (Art. 28 DSGVO) mit der Verarbeitung von Daten beauftragen (Dienstleister, Erfüllungsgehilfen) und entsprechend anweisen. Wir bleiben auch in diesem Fall weiterhin für den Schutz Ihrer personenbezogenen Daten verantwortlich. Beauftragt werden diese Unternehmen von uns insbesondere in folgenden Bereichen

- Bereitstellung und Betrieb der im Vergabeverfahren eingesetzten eVergabeplattformen
- ggf. Digitalisierung von in Papierform im Vergabeverfahren eingereichten Unterlagen,

6. Wie lange werden Ihre Daten gespeichert?

Ihre Daten werden nach der Erhebung so lange gespeichert, wie dies zur Durchführung des Vergabeverfahrens und unter Beachtung der gesetzlichen Aufbewahrungsfristen erforderlich ist. Als Bestandteil der Dokumentation des Vergabeverfahrens fallen Ihre Daten unter die Aufbewahrungsfristen gemäß § 8 Abs. 4 VgV (bis zum Ende der Laufzeit des Vertrages oder Rahmenvertrages, mindestens jedoch für drei Jahre ab dem Tag des Zuschlages) oder im Fall einer

Hinweise zum Datenschutz

Informationen zur Erhebung personenbezogener Daten nach Artikel 13, 14 Datenschutzgrundverordnung (DSGVO)

Unterschwellenvergabe gemäß § 6 Abs. 2 UVgO (mindestens drei Jahre ab dem Tag des Zuschlags).

Darüber hinaus können für uns abweichende Aufbewahrungsfristen gelten, die in Rechts- und Verwaltungsvorschriften wie denjenigen zur Bundeshaushaltsordnung festgelegt sind. Gemäß diesen Vorschriften kann eine Speicherung Ihrer personenbezogenen Daten für einen Zeitraum von bis zu zehn Jahren erforderlich sein.

Soweit nach Beendigung des Vergabeverfahrens durch Ihr Unternehmen oder durch uns noch Ansprüche bestehen oder geltend gemacht werden, werden Ihre personenbezogenen Daten jedoch erst dann gelöscht, wenn diese Ansprüche abschließend geklärt sind, spätestens jedoch mit Ablauf der gesetzlichen Verjährungsfrist. Gemäß den §§ 195 ff. des Bürgerlichen Gesetzbuches („**BGB**“) können diese Verjährungsfristen bis zu 30 Jahre betragen, wobei die regelmäßige Verjährungsfrist drei Jahre beträgt.

Sofern die Verarbeitung Ihrer personenbezogenen Daten für die vorgenannten Zwecke nicht mehr erforderlich ist, löschen wir diese.

7. Werden Daten in ein Drittland oder an eine internationale Organisation übermittelt?

Eine Datenübermittlung in Drittländer (Staaten außerhalb der europäischen Union und des Europäischen Wirtschaftsraums - EWR) oder an eine internationale Organisation findet nicht statt.

8. Welche Rechte haben Sie?

Sie haben unter den jeweiligen gesetzlichen Voraussetzungen uns gegenüber folgende Rechte:

a. Recht auf Auskunft (Art. 15 DSGVO)

Gemäß Art. 15 DSGVO haben Sie das Recht, von uns eine Bestätigung darüber zu verlangen, ob wir personenbezogene Daten verarbeiten, die Sie betreffen. Ist dies der Fall, so haben Sie ein Recht auf detaillierte Auskunft über die Verarbeitung dieser personenbezogenen Daten. Die Auskunftserteilung kann in begründeten Einzelfällen auf Grundlage des Art. 12 Abs. 5 Satz 2 lit. b) DSGVO oder der in § 34 BDSG geregelten Fälle abgelehnt werden.

b. Recht auf Berichtigung (Art. 16 DSGVO)

Sie können von uns die unverzügliche Berichtigung unrichtiger Daten verlangen, die Sie betreffen. Unter Berücksichtigung der Zwecke der Verarbeitung haben Sie zudem das Recht, die Vervollständigung unvollständiger personenbezogener Daten – auch mittels einer ergänzenden Erklärung – zu verlangen.

c. Recht auf Löschung oder „Recht auf Vergessenwerden“ (Art. 17 DSGVO)

Sie haben unter den in Art. 17 DSGVO genannten Voraussetzungen das Recht auf Löschung Ihrer personenbezogenen Daten. Dieses Recht ist in den in Artikel 17 Abs. 3 DSGVO genannten Fällen eingeschränkt.

d. Recht auf Einschränkung der Verarbeitung (Art. 18 DSGVO)

Hinweise zum Datenschutz

Informationen zur Erhebung personenbezogener Daten nach Artikel 13, 14 Datenschutzgrundverordnung (DSGVO)

Sie haben unter den in Art. 18 DSGVO genannten Voraussetzungen das Recht auf Einschränkung der Verarbeitung Ihrer personenbezogenen Daten, u.a. wenn und solange Uneinigkeit über die Richtigkeit Ihrer Daten besteht, Sie eine Löschung der Daten ablehnen oder Sie Widerspruch gegen die Verarbeitung einlegen und noch nicht feststeht, ob unsere berechtigten Interessen überwiegen.

e. Recht auf Datenübertragbarkeit (Art. 20 DSGVO)

Soweit eine Verarbeitung Ihrer personenbezogenen Daten durch uns ausnahmsweise auf Ihrer freiwillig erteilten und jederzeit widerrufbaren Einwilligung oder einem Vertrag gemäß Art. 6 Abs. 1 Satz 1 lit. b) DSGVO beruht, können Sie bei Vorliegen der in Art. 20 DSGVO genannten Voraussetzungen auch die Herausgabe der im Rahmen des Vergabeverfahrens bereitgestellten personenbezogenen Daten oder deren Übermittlung an einen anderen Verantwortlichen verlangen (**Recht auf Datenübertragbarkeit**).

f. Recht auf Beschwerde bei einer Aufsichtsbehörde (Art. 77 DSGVO)

Ferner haben Sie das Recht auf Beschwerde bei einer Aufsichtsbehörde insbesondere in dem EU-Mitgliedstaat ihres Aufenthaltsorts, Ihres Arbeitsplatzes oder des Ortes des mutmaßlichen Verstoßes, wenn Sie der Ansicht sind, dass die Verarbeitung der Sie betreffenden Daten gegen die DSGVO oder andere Datenschutzvorschriften verstößt.

Die Anschrift der für die rnv zuständigen Aufsichtsbehörde lautet:

Landesbeauftragter für den Datenschutz und die Informationsfreiheit
Königstraße 10a
70173 Stuttgart
Tel: 0711 61 55 41-0
E-Mail: poststelle@fdi.bwl.de

Weitere verwaltungsrechtliche oder gerichtliche Rechtsbehelfe, die Ihnen möglicherweise zustehen, bleiben hiervon unberührt.

9. Besteht für Sie eine Pflicht zur Bereitstellung von Daten?

Im Rahmen des Vergabeverfahrens müssen diejenigen Ihrer personenbezogenen Daten bereitgestellt werden, die für die Durchführung und Verwaltung eines rechtmäßigen Vergabeverfahrens und der damit verbundenen vergaberechtlichen Rechte und Pflichten von uns als öffentlichem Auftraggeber erforderlich sind.

Ohne diese Daten wird die rechtmäßige Durchführung und Verwaltung des Vergabeverfahrens gefährdet.

10. Inwieweit gibt es eine automatisierte Entscheidungsfindung im Einzelfall?

Zur Durchführung und Verwaltung des Vergabeverfahrens findet grundsätzlich keine vollautomatisierte Entscheidungsfindung gemäß Art. 22 DSGVO statt. Sollten wir diese Verfahren in

Hinweise zum Datenschutz

Informationen zur Erhebung personenbezogener Daten nach Artikel 13, 14 Datenschutzgrundverordnung (DSGVO)

Einzelfällen einsetzen, werden wir Sie hierüber gesondert informieren.

Widerspruchsrecht gemäß Art. 21 DSGVO

Sie haben zudem das Recht, aus Gründen, die sich aus Ihrer besonderen Situation ergeben, jederzeit gegen die Verarbeitung Ihrer personenbezogenen Daten, die gemäß Art. 6 Abs. 1 Satz 1 lit. f) DSGVO (Datenverarbeitung auf der Grundlage einer Interessenabwägung) erfolgt, Widerspruch gemäß Art. 21 Abs. 1 DSGVO einzulegen. Dies gilt auch für ein etwa auf diese Bestimmung gestütztes Profiling im Sinne von Art. 4 Nr. 4 DSGVO.

Legen Sie Widerspruch ein, werden wir Ihre personenbezogenen Daten nicht mehr verarbeiten; es sei denn, wir können zwingende schutzwürdige Gründe für die Verarbeitung nachweisen, die Ihre Interessen, Rechte und Freiheiten überwiegen, oder die Verarbeitung dient der Geltendmachung, Ausübung oder Verteidigung von Rechtsansprüchen.

Der Widerspruch ist formfrei möglich und an die unter Ziffer 2 angegebenen Kontaktdaten zu richten.

Name und Anschrift des Bieters
(Firmenname lt. Handelsregister)

Ort:
Datum:
Tel.:
Fax:
e-mail:
USt.-ID-Nr.:
HR-Nr.:
Registergericht
BlmA-Nummer

(Name und Anschrift der Vergabestelle)

Rhein-Neckar-Verkehr GmbH
Vergabemanagement und Baueinkauf (RE4)
Möhlstraße 27
68165 Mannheim
Deutschland

Angebotsschreiben

Bezeichnung der Leistung:

Maßnahmennummer Maßnahme

R081

R081

Vergabenummer

Leistung

304-25-E16

Bau Park and Ride Parkplatzes in Gönheim

Anlagen¹, die Vertragsbestandteil werden

- ☐ Leistungsverzeichnis/Leistungsprogramm (Kurz- oder Langfassung) mit den Preisen sowie den geforderten Angaben und Erklärungen
- ☐ 234 Bieter-/Arbeitsgemeinschaft
- ☐ 235 Verzeichnis der Leistungen/Kapazitäten anderer Unternehmen
- ☐ 248 Erklärung zur Verwendung von Holzprodukten
- ☐ Nebenangebot(e)
- ☐
- ☐

Anlagen¹, die der Angebotserläuterung dienen, ohne Vertragsbestandteil zu werden

- ☐ 124_LD Eigenerklärung zur Eignung
- ☐ Einheitliche Europäische Eigenerklärung
- ☐
- ☐

- 1 Ich/Wir biete(n) die Ausführung der oben genannten Leistung zu den von mir/uns eingesetzten Preisen an.
An mein/unser Angebot halte(n) ich/wir mich/uns bis zum Ablauf der Bindefrist gebunden.**

- 2 Die Angebotsendsumme des Hauptangebotes gem. Leistungsbeschreibung beträgt einschl. Umsatzsteuer**

Los 1 _____ Euro

Los 2 _____ Euro

Los 3 _____ Euro

Los 4 _____ Euro

Los 5 _____ Euro

¹ vom Bieter anzukreuzen und beizufügen

3 Anzahl der Nebenangebote

Los 1	_____	St.
Los 2	_____	St.
Los 3	_____	St.
Los 4	_____	St.
Los 5	_____	St.

4 Preisnachlass ohne Bedingung auf die Abrechnungssumme für Haupt- und alle Nebenangebote

Los 1	_____	%
Los 2	_____	%
Los 3	_____	%
Los 4	_____	%
Los 5	_____	%

5 Bestandteil meines/unseres Angebots sind neben diesem Angebotsschreiben und seinen Anlagen:

- Allgemeine Vertragsbedingungen für die Ausführung von Leistungen (VOL/B), Ausgabe 2003,
- Unterlagen gem. Aufforderung zur Angebotsabgabe, Anlagen – Teil B

6 Ich/Wir erkläre(n), dass

- ich/wir die gewerberechtlichen Voraussetzungen für die Ausführung der angebotenen Leistung erfülle(n).
- ich/wir den Wortlaut der vom Auftraggeber verfassten Langfassung des Leistungsverzeichnisses als alleinverbindlich anerkenne(n).
- mir/uns zugegangene Änderungen der Vergabeunterlagen Gegenstand meines/unseres Angebotes sind.
- das vom Auftraggeber vorgeschlagene Produkt Inhalt meines/unseres Angebotes ist, wenn Teilleistungsbeschreibungen des Auftraggebers den Zusatz „oder gleichwertig“ enthalten und von mir/uns keine Produktangaben (Hersteller- und Typbezeichnung) eingetragen wurden.
- falls von mir/uns mehrere Nebenangebote abgegeben wurden, mein/unser Angebot auch die Kumulation der Nebenangebote, die sich nicht gegenseitig ausschließen, umfasst.
- ich/wir einen pauschalen Schadensersatz in Höhe von 15 Prozent der Bruttoabrechnungssumme dieses Vertrages entrichten werde, falls ich/wir aus Anlass der Vergabe nachweislich eine Abrede getroffen habe(n), die eine unzulässige Wettbewerbsbeschränkung darstellt, es sei denn, ich/wir weise(n) einen geringeren Schaden nach.

Unterschrift (bei schriftlichem Angebot)

Ist

- bei einem elektronisch übermittelten Angebot in Textform der Bieter nicht erkennbar,
 - ein schriftliches Angebot nicht an dieser Stelle unterschrieben oder
 - ein elektronisches Angebot, das signiert/mit elektronischem Siegel versehen werden muss, nicht wie vorgegeben signiert/mit elektronischem Siegel versehen,
- wird das Angebot ausgeschlossen.

Bezeichnung der Bauleistung:

Maßnahmennummer R081	Baumaßnahme R081
Vergabenummer 304-25-E16	Leistung Bau Park and Ride Parkplatzes in Gönheim

Erklärung der Bieter- /Arbeitsgemeinschaft

Wir, die nachstehend aufgeführten Unternehmen einer Bietergemeinschaft,

Bevollmächtigter Vertreter

Mitglied _____

USt-ID: _____

Weitere Mitglieder

Mitglied _____

USt-ID: _____

Mitglied _____

USt-ID: _____

Mitglied _____

USt-ID: _____

beschließen, im Falle der Auftragserteilung eine Arbeitsgemeinschaft zu bilden und erklären¹, dass der bevollmächtigte Vertreter die Mitglieder gegenüber dem Auftraggeber rechtsverbindlich vertritt, zur Entgegennahme der Zahlungen mit befreiender Wirkung berechtigt ist und alle Mitglieder als Gesamtschuldner haften.

_____	_____	_____
Ort	Datum	Unterschrift

_____	_____	_____
Ort	Datum	Unterschrift

_____	_____	_____
Ort	Datum	Unterschrift

_____	_____	_____
Ort	Datum	Unterschrift

¹ Die Bietergemeinschaft hat mit ihrem Angebot eine Erklärung aller Mitglieder in Textform abzugeben, Auf Verlangen der Vergabestelle ist eine von allen Mitgliedern unterzeichnete bzw. fortgeschritten oder qualifiziert signierte Erklärung abzugeben.



Merkblatt

für die Abgabe einer Tariftreueerklärung und/oder Mindestentgelterklärung nach dem rheinland-pfälzischen Landesgesetz zur Gewährleistung von Tariftreue und Mindestentgelt bei öffentlichen Auftragsvergaben (Landestariftreuegesetz – LTTG) vom 1. Dezember 2010 (GVBl. S. 426), zuletzt geändert durch das Landesgesetz zur Änderung haushalts- und vergaberechtlicher Vorschriften vom 26. November 2019 (GVBl. S. 334)

Das Landestariftreuegesetz verpflichtet öffentliche Auftraggeber öffentliche Aufträge ab einem geschätzten Netto-Auftragswert von 20.000 Euro nur an solche Unternehmen zu vergeben, die bei Angebotsabgabe eine Tariftreueerklärung bzw. eine Mindestentgelterklärung vorlegen.

Das Merkblatt soll die betroffenen Unternehmen bei der Abgabe der notwendigen Erklärungen unterstützen. Bitte beachten Sie jedoch, dass dieses Merkblatt sowie die bereitgestellten Mustererklärungen lediglich Arbeitshilfen darstellen, für die keine Haftung übernommen wird.

1. Gelten die Regelungen zur Tariftreue und zum Mindestentgelt für jeden öffentlichen Auftrag?

Nein. § 2 LTTG beschränkt den Anwendungsbereich auf öffentliche Aufträge ab einem geschätzten Netto-Auftragswert von 20.000 Euro. Bei der Schätzung des Auftragswertes gilt § 3 Abs. 1 Vergabeverordnung (VgV). Danach ist von der geschätzten Gesamtvergütung für die vorgesehene Leistung einschließlich etwaiger Prämien oder Zahlungen an Bewerber oder Bieter auszugehen. Dabei sind alle Optionen oder etwaige Vertragsverlängerungen zu berücksichtigen.

Wenn danach das LTTG grundsätzlich anwendbar ist, kann der öffentliche Auftraggeber beim Einsatz von Nachunternehmern oder Beschäftigten eines Verleihers durch den Auftragnehmer oder Nachunternehmer auf die Vorlage von Tariftreue- bzw. Mindestentgelterklärungen verzichten, wenn das Auftragsvolumen eines Nachunternehmers oder Verleihers weniger als 10.000 Euro beträgt. Dieser Verzicht tritt jedoch nicht kraft Gesetzes ein, sondern bedarf einer gesonderten Erklärung des öffentlichen Auftraggebers.

2. Welche Erklärung muss ich/müssen wir als Bieter/Bewerber abgeben?

2.1 Tariftreueerklärung

Es ist vorrangig zu prüfen, ob nach **§ 4 Abs. 1 oder 3 LTTG** eine **Tariftreueerklärung** abzugeben ist.

a) Tariftreueerklärung nach § 4 Abs. 1 LTTG

Eine Pflicht zur Abgabe einer Tariftreueerklärung besteht nach § 4 Abs. 1 LTTG für solche Unternehmen, die sich um öffentliche Aufträge bewerben, die vom Arbeitnehmer-Entsendegesetz (AEntG) erfasst werden. Diese Unternehmen müssen sich bei Angebotsabgabe verpflichten, ihren Beschäftigten bei der Ausführung der Leistung ein Entgelt zu zahlen, das in Höhe und Modalitäten mindestens den Vorgaben desjenigen Tarifvertrages entspricht, an den das Unternehmen aufgrund des Arbeitnehmer-Entsendegesetzes gebunden ist.

Eine Bindung durch das Arbeitnehmer-Entsendegesetz besteht, wenn der Tarifvertrag als Tarifvertrag nach § 4 Abs. 1 Nummer 1 AEntG für allgemeinverbindlich erklärt ist oder eine Rechtsverordnung nach § 7 oder § 7a AEntG vorliegt.

Gemäß § 4 Abs. 1 AEntG können Tarifverträge in folgenden Branchen zwingend Anwendung finden:

- des Bauhauptgewerbes oder des Baunebengewerbes im Sinne der Baubetriebe-Verordnung vom 28. Oktober 1980 (BGBl. I S. 2033), zuletzt geändert durch die Verordnung vom 26. April 2006 (BGBl. I S. 1085), in der jeweils geltenden Fassung einschließlich der Erbringung von Montageleistungen auf Baustellen außerhalb des Betriebssitzes,
- der Gebäudereinigung,

- für Briefdienstleistungen,
- für Sicherheitsdienstleistungen,
- für Bergbauspezialarbeiten auf Steinkohlebergwerken,
- für Wäschereidienstleistungen im Objektkundengeschäft,
- der Abfallwirtschaft einschließlich Straßenreinigung und Winterdienst,
- für Aus- und Weiterbildungsdienstleistungen nach dem Zweiten oder Dritten Buch Sozialgesetzbuch,
- für Schlachten und Fleischverarbeitung.

Voraussetzung dafür, dass ein solcher Tarifvertrag Anwendung findet, ist jedoch, dass der Betrieb überwiegend in einer dieser Branchen tätig ist. Dies muss im Einzelfall anhand der tatsächlichen Verhältnisse vom Auftragnehmer geprüft werden.

Für alle anderen als die in § 4 Abs. 1 AEntG genannten Branchen können Tarifverträge nach § 4 Abs. 2 AEntG zwingend Anwendung finden. Auch hier muss eine Einzelfallprüfung durch den Bieter/Bewerber erfolgen.

Ein Muster zur Abgabe der Tariftreuerklärung ist auf den Internetseiten der Servicestelle beim Landesamt für Soziales, Jugend und Versorgung als „**Mustererklärung 1**“ abzurufen.

Eine Aufstellung der tariflichen Mindestlöhne im Sinne des AEntG wird durch das Bundesministerium für Arbeit und Soziales (BMAS) herausgegeben und stichtagsbezogen aktualisiert. Die Übersicht ist über die Internetseite der Servicestelle LTTG unter <https://lsjv.rlp.de/de/buergerportaleservice/downloads/arbeit/#c22858> über den Link „Mindestlöhne nach dem Arbeitnehmer-Entsendegesetz“ abrufbar.

Bei der Verwendung der vorgenannten Übersicht ist indes Folgendes zu beachten:

- Da die Allgemeinverbindlichkeit zum Teil mit Rückwirkung ausgesprochen wird, wird der Beginn der Allgemeinverbindlichkeit manchmal erst nachträglich bekannt. Es kann deshalb vorkommen, dass ein Tarifvertrag im Verzeichnis noch nicht aufgeführt ist, obwohl später die Allgemeinverbindlichkeit zu einem früheren Zeitpunkt ausgesprochen wird. Ebenso kann der Fall eintreten, dass ein

Tarifvertrag noch als gültig und allgemeinverbindlich aufgeführt ist, obwohl die Allgemeinverbindlichkeit bereits zu einem früheren Zeitpunkt beendet war.

- Allgemeinverbindlicherklärungen aufgrund des Arbeitnehmer-Entsendegesetzes ergehen zum Teil mit Einschränkungen oder Ausnahmen vom Geltungsbereich bzw. vom Tarifvertragsinhalt. Führt eine solche Ausnahme dazu, dass im konkreten Fall der öffentliche Auftrag nicht vom Arbeitnehmer-Entsendegesetz erfasst wird, ist keine Tariftreue-, sondern eine Mindestentgelterklärung abzugeben.
- Die vom Bundesministerium für Arbeit und Soziales stichtagsweise erstellte Übersicht stellt lediglich eine Arbeitshilfe dar, so dass eine Haftung für die inhaltliche Richtigkeit nicht übernommen werden kann. **Dem Bieter obliegt daher weiterhin die jeweils eigenverantwortliche Prüfung, ob ein tariflicher Mindestlohn im Sinne des AEntG für das Unternehmen gilt.**

Es empfiehlt sich deshalb im Einzelfall Auskunft unter Bezeichnung des in Betracht kommenden Tarifvertrages und Zeitraumes beim Bundesministerium für Arbeit und Soziales; Referat IIIa8 in 53107 Bonn einzuholen.

Wichtig: Wird im Rahmen eines öffentlichen Auftrages **nur ein Teil** der eingesetzten Arbeitnehmer bei der Ausführung der Leistung vom AEntG in der jeweils geltenden Fassung erfasst, gilt Folgendes:

Der Bieter/Bewerber hat zu prüfen, ob hinsichtlich der restlichen, von der Tariftreuerklärung nicht erfassten Arbeitnehmer, zusätzlich auch eine Mindestentgelterklärung abzugeben ist.

Keine Verpflichtung besteht vor allem in folgenden Fällen:

- bei der Leistungserbringung durch Auszubildende,
- wenn ein Bieter/Bewerber mit Sitz in einem anderen EU-Mitgliedsstaat beabsichtigt, einen öffentlichen Auftrag ausschließlich durch die Inanspruchnahme dort beschäftigter Arbeitnehmern auszuführen;
- falls ein Bieter/Bewerber beabsichtigt, einen öffentlichen Auftrag ausschließlich durch die Inanspruchnahme von Arbeitnehmern auszuführen, die bei einem Nachunternehmen mit Sitz in einem anderen EU-Mitgliedstaat beschäftigt sind.

Die „**Mustererklärung 1**“ sieht auch ein Feld für die zusätzliche Mindestentgelterklärung vor.

b) Tariftreuerklärung nach § 4 Abs. 3 LTTG

Nach § 4 Abs. 3 LTTG müssen sich Unternehmen, die sich um öffentliche Aufträge über Dienstleistungen im Bereich des öffentlichen Personenverkehrs auf Straße und Schiene bewerben, zur Tariftreue verpflichten.

Die Tariftreue bei öffentlichen Aufträgen über Dienstleistungen im Bereich des öffentlichen Personenverkehrs auf Straße und Schiene bezieht sich auf einschlägige und repräsentative, mit einer tariffähigen Gewerkschaft vereinbarte Tarifverträge. Diese werden vom öffentlichen Auftraggeber in der Bekanntmachung und den Vergabeunterlagen des öffentlichen Auftrages benannt. Die Liste wird vom Ministerium für Soziales, Arbeit, Gesundheit und Demografie als Verwaltungsvorschrift im Ministerialblatt der Landesregierung von Rheinland-Pfalz veröffentlicht und von der Servicestelle im Internet zur Verfügung gestellt.

Beim Landesamt für Soziales, Jugend und Versorgung ist eine Servicestelle eingerichtet, die über das Landestariftreuegesetz informiert und die Entgeltregelungen aus den einschlägigen und repräsentativen Tarifverträgen unentgeltlich zur Verfügung stellt.

Auf der Internetseite der Servicestelle können weitere Informationen entnommen werden: <https://lsjv.rlp.de/de/unsere-aufgaben/arbeit/landestariftreuegesetz-lttg/>

Ein Muster zur Abgabe der Tariftreuerklärung ist auf den Internetseiten der Servicestelle beim Landesamt für Soziales, Jugend und Versorgung als „**Mustererklärung 2**“ abzurufen.

2.2 Pflicht zur Abgabe einer Mindestentgelterklärung:

Wenn und soweit nach dem unter 2.1 Gesagten keine Tariftreue gefordert werden kann, müssen sich Unternehmen nach Maßgabe des § 4 Abs. 2 LTTG verpflichten, eine Mindestentgelterklärung abzugeben.

Mindestentgelterklärung nach § 4 Abs. 2 LTTG (ab 01.01.2019)

Da die Höhe des nach dem Mindestlohngesetz (MiLoG) vom 11. August 2014 (BGBl. I S. 1348) in der jeweils geltenden Fassung und der gemäß § 1 Abs. 2 Satz 2 MiLoG erlassenen Rechtsverordnung zu zahlenden Mindestlohns seit 01.01.2019 den Betrag von 8,90 € gemäß § 3 Abs. 2 LTTG übersteigt (Mindestlohn ab 01.01.2019: 9,19 €; ab

01.01.2020: 9,35 €; ab 01.01.2021: 9,50 €; ab 01.07.2021: 9,60 €; ab 01.01.2022: 9,82 €; ab 01.07.2022: 10,45 €; ab 01.10.2022: 12,00 € brutto; ab 01.01.2024: 12,41 € je Zeitstunde), muss sich der Bieter/Bewerber, bei Leistungen, die vom Mindestlohngesetz in der jeweils geltenden Fassung erfasst werden, bei Angebotsabgabe verpflichten, seinen Beschäftigten, die nicht dem AEntG unterfallen oder auf die der Tarifvertrag nach dem AEntG keine Anwendung findet, bei der Ausführung der Leistung ein Entgelt zu zahlen, das mindestens den jeweils geltenden Vorgaben des Mindestlohngesetzes und der gemäß § 1 Abs. 2 Satz 2 MiLoG erlassenen Rechtsverordnung entspricht und Änderungen während der Ausführungslaufzeit gegenüber den Beschäftigten nachzuvollziehen.

Keine Verpflichtung besteht in folgenden Fällen:

- bei der Leistungserbringung durch Auszubildende,
- wenn ein Bieter/Bewerber mit Sitz in einem anderen EU-Mitgliedsstaat beabsichtigt, einen öffentlichen Auftrag ausschließlich durch die Inanspruchnahme dort beschäftigter Arbeitnehmern auszuführen;
- falls ein Bieter/Bewerber beabsichtigt, einen öffentlichen Auftrag ausschließlich durch die Inanspruchnahme von Arbeitnehmern auszuführen, die bei einem Nachunternehmer mit Sitz in einem anderen EU-Mitgliedstaat beschäftigt sind.

Ein Muster zur Abgabe der Mindestentgelterklärung nach § 4 Abs. 2 LTTG ist auf den Internetseiten der Servicestelle beim Landesamt für Soziales, Jugend und Versorgung als „**Mustererklärung 3**“ abzurufen.

3. Gelten die Regelungen zur Tariftreue und zum Mindestentgelt auch für Nachunternehmer bzw. für eingesetzte Leiharbeitnehmer?

§ 5 Abs. 2 LTTG verpflichtet die Bieter/Bewerber, Mindestentgelt- und Tariftreueerklärungen auch für Nachunternehmer, deren Nachunternehmen und Beschäftigte eines Verleihers vorzulegen und die Erfüllung der sich hieraus ergebenden Verpflichtungen sicherzustellen. Insbesondere ist/sind Bieter/Bewerber verpflichtet, die Kalkulationen der Nachunternehmer daraufhin zu überprüfen, ob sie auf der Basis der anzuwendenden Tarife bzw. des Mindestentgeltes kalkuliert sein können.

Die Abgabe einer Mindestentgelterklärung kann allerdings nicht gefordert werden, falls ein Bieter/Bewerber beabsichtigt, einen öffentlichen Auftrag ausschließlich durch die

Inanspruchnahme von Arbeitnehmern auszuführen, die bei einem Nachunternehmen mit Sitz in einem anderen EU-Mitgliedstaat beschäftigt sind.

4. Was geschieht, wenn keine Tariftreueerklärung bzw. Mindestentgelterklärung abgegeben wird?

§ 4 Abs. 6 LTTG ordnet an, dass dann, wenn die Tariftreueerklärung bei Angebotsabgabe fehlt und sie auch nach Aufforderung nicht vorgelegt wird, das Angebot von der Wertung auszuschließen ist.

§ 4 Abs. 2 i. V. m. § 3 Satz 3 LTTG ordnet an, dass dann, wenn die Mindestentgelterklärung bei Angebotsabgabe fehlt und sie auch nach Aufforderung nicht vorgelegt wird, das Angebot von der Wertung auszuschließen ist.

Herausgeber:

Landesamt für Soziales, Jugend und Versorgung

– Servicestelle LTTG –

Postfach

54229 Trier

Telefon 0651 1447-210

Telefax 0651 1447-14210

servicestelle-LTTG@lsjv.rlp.de

www.lsjv.rlp.de



Mustererklärung 1

für öffentliche Aufträge, die vom Arbeitnehmer-Entsendegesetz (AEntG) vom 20. April 2009 (BGBl. I S. 799) in der jeweils geltenden Fassung erfasst werden,

nach § 4 Abs. 1 des rheinland-pfälzischen Landesgesetzes zur Gewährleistung von Tariftreue und Mindestentgelt bei öffentlichen Auftragsvergaben (Landestariftreuegesetz – LTTG), zuletzt geändert durch Gesetz vom 26. November 2019 (GVBl. 334)

Auftragsnummer: 304-25-E16

Vergabestelle: Rhein-Neckar-Verkehr GmbH

Leistung: Bau Park and Ride Parkplatzes in Gönheim

Der Bieter/Bewerber hat alle Bestimmungen des rheinland-pfälzischen Landesgesetzes zur Gewährleistung von Tariftreue und Mindestentgelt bei öffentlichen Auftragsvergaben (Landestariftreuegesetz – LTTG) in seiner jeweils geltenden Fassung zur Kenntnis genommen.

Der Bieter/Bewerber **erklärt** hierzu folgendes:

Die Beschäftigten meines/unseres Unternehmens werden vollständig/teilweise vom Arbeitnehmer-Entsendegesetz (AEntG) erfasst.

Ich/Wir **verpflichte/n** mich/uns,

- meinen/unseren Beschäftigten bei der Ausführung der Leistung ein Entgelt zu zahlen, das in Höhe und Modalitäten mindestens den Vorgaben desjenigen Tarifvertrages entspricht, an den ich/wir/mein/unser Unternehmen aufgrund des Arbeitnehmer-Entsendegesetzes gebunden ist – Tariftreueerklärung gemäß § 4 Abs. 1 LTTG –;

- meinen/unseren Beschäftigten, die nicht dem Arbeitnehmer-Entsendegesetz unterfallen oder auf die der Tarifvertrag nach dem Arbeitnehmer-Entsendegesetz keine Anwendung findet (vgl. z. B. § 2 Abs. 4 Zehnte Verordnung über zwingende Arbeitsbedingungen im Baugewerbe), bei der Ausführung der Leistung gemäß § 4 Abs. 2 LTTG mindestens den jeweils geltenden Mindestlohn nach dem Mindestlohngesetz und der gemäß § 1 Abs. 2 Satz 2 MiLoG erlassenen Rechtsverordnung (ab 01.01.2019: 9,19 €; ab 01.01.2020: 9,35 €; ab 01.01.2021: 9,50 €; ab 01.07.2021: 9,60 €; ab 01.01.2022: 9,82 €; ab 01.07.2022: 10,45 €; ab 01.10.2022: 12,00 €; ab 01.01.2024: 12,41 € brutto je Zeitstunde) zu zahlen – Mindestentgeltklärung gemäß § 4 Abs. 2 LTTG –.

Dies gilt nicht für eine Leistungserbringung durch Auszubildende und nicht, wenn ein Bieter/Bewerber mit Sitz in einem anderen EU-Mitgliedsstaat beabsichtigt, einen öffentlichen Auftrag ausschließlich durch die Inanspruchnahme dort beschäftigter Arbeitnehmerinnen und Arbeitnehmern auszuführen;

- Nachunternehmen sorgfältig auszuwählen und insbesondere deren Angebote daraufhin zu überprüfen, ob sie auf der Basis des zu zahlenden Mindestentgelts kalkuliert sein können;
- im Falle der Auftragsausführung durch Nachunternehmer, deren Nachunternehmen, Beschäftigte eines Verleihers sowie Beschäftigte des Verleihers des beauftragten Nachunternehmens die Verpflichtungen nach § 4 LTTG sicherzustellen und dem öffentlichen Auftraggeber Mindestentgelt- und Tariftreuerklärungen sämtlicher Nachunternehmer und Verleiher vorzulegen.

Dies gilt nicht, falls ein Bieter/Bewerber beabsichtigt, einen öffentlichen Auftrag ausschließlich durch die Inanspruchnahme von Arbeitnehmerinnen und Arbeitnehmern auszuführen, die bei einem Nachunternehmen mit Sitz in einem anderen EU-Mitgliedstaat beschäftigt sind;

- vollständige und prüffähige Unterlagen über die eingesetzten Beschäftigten bereitzuhalten, diese dem Auftraggeber auf dessen Verlangen hin vorzulegen und die Beschäftigten auf die Möglichkeit von Kontrollen durch den Auftraggeber hinzuweisen.

Datum, Firma, Name Erklärender im Sinne des § 126 b BGB



Mustererklärung 3

nach § 4 Abs. 2 des rheinland-pfälzischen Landesgesetzes zur Gewährleistung von Tariftreue und Mindestentgelt bei öffentlichen Auftragsvergaben (Landestariftreuegesetz – LTTG), zuletzt geändert durch Gesetz vom 26. November 2019 (GVBl. S. 334)

Auftragsnummer: 304-25-E16

Vergabestelle: Rhein-Neckar-Verkehr GmbH

Leistung: Bau Park and Ride Parkplatzes in Gönheim

Der Bieter/Bewerber hat alle Bestimmungen des rheinland-pfälzischen Landesgesetzes zur Gewährleistung von Tariftreue und Mindestentgelt bei öffentlichen Auftragsvergaben (Landestariftreuegesetz – LTTG) in seiner jeweils geltenden Fassung zur Kenntnis genommen.

Der Bieter/Bewerber **erklärt** hierzu folgendes:

Ich/Wir **verpflichten** mich/uns,

- meinen/unseren Beschäftigten, die nicht dem AEntG unterfallen oder auf die der Tarifvertrag nach dem AEntG keine Anwendung findet, bei der Ausführung der Leistung gemäß § 4 Abs. 2 LTTG mindestens den jeweils geltenden Mindestlohn nach dem Mindestlohngesetz und der gemäß § 1 Abs. 2 Satz 2 MiLoG erlassenen Rechtsverordnung (ab 1.1.2019: 9,19 €; ab 1.1.2020: 9,35 €; ab 1.1.2021: 9,50 €; ab 1.7.2021: 9,60 €; ab 1.1.2022: 9,82 €; ab 1.7.2022: 10,45 €; ab 1.10.2022: 12,00; ab 1.1.2024: 12,41 € brutto je Zeitstunde) zu zahlen.

Dies gilt nicht für eine Leistungserbringung durch Auszubildende und nicht, wenn ein Bieter/Bewerber mit Sitz in einem anderen EU-Mitgliedsstaat beabsichtigt, einen öffentlichen Auftrag ausschließlich durch die Inanspruchnahme dort beschäftigter Arbeitnehmerinnen und Arbeitnehmern auszuführen;

- Nachunternehmen sorgfältig auszuwählen und insbesondere deren Angebote daraufhin zu überprüfen, ob sie auf der Basis des zu zahlenden Mindestentgelts kalkuliert sein können;
- im Falle der Auftragsausführung durch Nachunternehmer, deren Nachunternehmen, Beschäftigte eines Verleihers sowie Beschäftigte des Verleihers des beauftragten Nachunternehmens die Verpflichtungen nach § 4 LTTG sicherzustellen und dem öffentlichen Auftraggeber Mindestentgelt- und Tariftreuerklärungen sämtlicher Nachunternehmer und Verleiher vorzulegen.

Dies gilt nicht, falls ein Bieter/Bewerber beabsichtigt, einen öffentlichen Auftrag ausschließlich durch die Inanspruchnahme von Arbeitnehmerinnen und Arbeitnehmern auszuführen, die bei einem Nachunternehmen mit Sitz in einem anderen EU-Mitgliedstaat beschäftigt sind;

- vollständige und prüffähige Unterlagen über die eingesetzten Beschäftigten bereitzuhalten, diese dem Auftraggeber auf dessen Verlangen hin vorzulegen und die Beschäftigten auf die Möglichkeit von Kontrollen durch den Auftraggeber hinzuweisen.

Datum, Firma, Name Erklärender im Sinne des § 126 b BGB

Entsprechend der Verordnung (EU) 2022/576 dürfen öffentlichen Aufträge und Konzessionen nach dem 9. April 2022 nicht an Personen oder Unternehmen vergeben werden, die einen Bezug zu Russland im Sinne der Vorschrift aufweisen. Dies umfasst sowohl unmittelbar als Bewerber, Bieter oder Auftragnehmer auftretende Personen oder Unternehmen als auch mittelbar, mit mehr als zehn Prozent, gemessen am Auftragswert, beteiligte Unterauftragnehmer, Lieferanten oder Eignungsverleiher.

Ein Bezug zu Russland im Sinne der Vorschrift besteht

- a) durch die **russische Staatsangehörigkeit** des Bewerbers/Bieters oder die **Niederlassung** des Bewerbers/Bieters in Russland,
- b) durch die Beteiligung einer natürlichen Person oder eines Unternehmens, auf die eines der Kriterien nach Buchstabe a zutrifft, am Bewerber/Bieter über das **Halten von Anteilen im Umfang von mehr als 50 Prozent**,
- c) durch das Handeln der Bewerber/Bieter im Namen oder **auf Anweisung von Personen oder Unternehmen**, auf die die Kriterien der Buchstaben a und/oder b zutreffen.

Bereits vor dem 9. April 2022 geschlossene Verträge mit solchen Personen oder Unternehmen mit Bezug zu Russland dürfen nur bis zum 10. Oktober 2022 fortgeführt werden.

Baumaßnahme

Leistung

Bau Park and Ride Parkplatzes in Gönnsheim

Ich/Wir erkläre(n), dass für mein/unser Unternehmen **keiner** der in den Buchstaben a) bis c) genannten Fälle zutrifft.

Ich/Wir erkläre(n), dass ich/wir zur Ausführung des Auftrags für Teile der Leistung

☐ **nicht** die Kapazitäten der in den Buchstaben a) bis c) genannten Personen oder Unternehmen in Anspruch nehmen werde(n) / genommen habe(n) (Eignungsleihe).

☐ folgende Kapazitäten der in den Buchstaben a) bis c) genannten Personen oder Unternehmen in Anspruch nehmen werde(n) / genommen habe(n) (Eignungsleihe).

☐ Die Leistungen **keines** Eignungsverleihers überschreiten zehn Prozent der Auftragssumme.

☐ Die Beauftragung ist aufgrund einer Ausnahme (Artikel 5k Absatz 2 der Verordnung (EU) 2022/576) zulässig.

☐ Der Vertrag wurde vor dem 9. April 2022 geschlossen und die Zusammenarbeit wird zum 10. Oktober 2022 beendet.

- ☐ **keine** der in den Buchstaben a) bis c) genannten Personen oder Unternehmen als Nachunternehmen beauftrage(n) / beauftragt habe(n).
- ☐ folgende der in den Buchstaben a) bis c) genannten Personen oder Unternehmen als Nachunternehmen beauftragen werde(n) / beauftragt habe(n).

- ☐ Die Leistungen **keines** Nachunternehmers überschreiten zehn Prozent der Auftragssumme.
- ☐ Die Beauftragung ist aufgrund einer Ausnahme (Artikel 5k Absatz 2 der Verordnung (EU) 2022/576) zulässig.
- ☐ Der Vertrag wurde vor dem 9. April 2022 geschlossen und die Zusammenarbeit wird zum 10. Oktober 2022 beendet.

- ☐ **keine** der in den Buchstaben a) bis c) genannten Personen oder Unternehmen als Lieferanten beauftrage(n) / beauftragt habe(n).
- ☐ folgende der in den Buchstaben a) bis c) genannten Personen oder Unternehmen als Lieferanten beauftragen werde(n) / beauftragt habe(n).

- ☐ Die Leistungen **keines** Lieferanten überschreiten zehn Prozent der Auftragssumme.
- ☐ Die Beauftragung ist aufgrund einer Ausnahme (Artikel 5k Absatz 2 der Verordnung (EU) 2022/576) zulässig.
- ☐ Der Vertrag wurde vor dem 9. April 2022 geschlossen und die Zusammenarbeit wird zum 10. Oktober 2022 beendet.

Datum/Unterschrift (bei elektronischer Übermittlung: Name der erklärenden Person)



Bundesministerium für Wohnen, Stadtentwicklung und Bauwesen, 11014 Berlin

- Nur per E-Mail -

Bundesamt für Bauwesen und Raumordnung
Fachaufsicht führende Ebenen in den Ländern

Krausenstraße 17-18
10117 Berlin
Postanschrift
11014 Berlin
Tel +49 30 18 681-16882
Fax +49 30 18 681-516882
BW17@bmi.bund.de
www.bmwsb.bund.de

Sanktionen der EU gegen Russland

Verordnung (EU) 2022/576

BW17-70409/2#1

Berlin, 14. April 2022

Seite 1 von 3

I. EU-Sanktionen gegen Russland

Durch *Verordnung (EU) 2022/576 des Rates vom 8. April 2022 zur Änderung der Verordnung (EU) Nr. 833/2014 über restriktive Maßnahmen angesichts der Handlungen Russlands, die die Lage in der Ukraine destabilisieren* hat die EU verschärfte Sanktionen gegen Russland erlassen.

Vorbehaltlich kommender Auslegung durch die Europäische Kommission werden nachfolgend erste Hinweise dazu gegeben.

II. Verbot der Auftragsvergabe

Nach Artikel 5k der Verordnung ist es verboten, öffentliche Aufträge oder Konzessionen an Personen oder Unternehmen zu vergeben, die einen Bezug zu Russland im Sinne der Vorschrift aufweisen und im Vergabeverfahren unmittelbar als Bewerber, Bieter oder Auftragnehmer auftreten.

Ein Bezug zu Russland im Sinne der Vorschrift besteht

- a) durch die russische Staatsangehörigkeit des Bewerbers/Bieters oder die Niederlassung des Bewerbers/Bieters in Russland,

- b) durch die Beteiligung einer natürlichen Person oder eines Unternehmens, auf die eines der Kriterien nach Buchstabe a zutrifft, am Bewerber/Bieter über das Halten von Anteilen im Umfang von mehr als 50 Prozent,
- c) durch das Handeln der Bewerber/Bieter im Namen oder auf Anweisung von Personen oder Unternehmen, auf die die Kriterien der Buchstaben a und/oder b zutreffen.

Das Verbot erstreckt sich auch auf mittelbar am Auftrag beteiligte Unterauftragnehmer, Lieferanten und Eignungsverleiher eines Bewerbers oder Bieters, soweit ihr Anteil, gemessen am Auftragswert, zehn Prozent übersteigt.

Ebenfalls vom Verbot umfasst sind Verträge, die vom Anwendungsbereich des GWB ausgenommen sind (insbesondere § 107 Absatz 1 Nummer 1 und 4, Absatz 2 Nummer 1, § 116 und § 145 Nummer 1 bis 6).

Von den Bewerbern oder Bietern in neuen und laufenden Vergabeverfahren ist die als Anlage beigefügte Eigenerklärung abzufordern. Angebote von Unternehmen, die eine solche Erklärung trotz entsprechender Anforderung nicht abgeben, sind von der Wertung auszuschließen (§ 16 EU Nummer 4, § 16 VS Nummer 4 VOB/A).

III. Fortführung bestehender Verträge

Bestehende Verträge mit den unter II. a)-c) Genannten, die vor dem 9. April 2022 geschlossen wurden, dürfen nach dem 10. Oktober 2022 nicht fortgeführt werden.

Das gilt auch für Verträge mit Auftragnehmern, an denen die unter II. a)-c) Genannten mittelbar, mit mehr als zehn Prozent, gemessen am Auftragswert, als Unterauftragnehmer, Lieferanten oder Eignungsverleiher beteiligt sind. Die Unterauftragnehmer, Lieferanten oder Eignungsverleiher sind vorzugsweise auszutauschen. Ist der Hauptauftragnehmer nicht zum Austausch bereit, ist der Vertrag unter Berufung auf das EU-rechtlich unmittelbar geltende Erfüllungsverbot zum 10. Oktober 2022 zu kündigen.

Auch für bestehende Verträge ist die als Anlage beigefügte Eigenerklärung abzufordern.

IV. Ausnahmen

Von dem Verbot der Auftragsvergabe und der Fortführung der Verträge enthält Art 5k Absatz 2 Ausnahmen. Für den Bundeshochbau können insbesondere Buchstabe a (Baumaßnahmen im Zusammenhang mit Atomanlagen/Endlagern) und Buchstabe d (Auslandsbau) einschlägig sein.

Eine Ausnahme bedarf der über mich einzuholenden Genehmigung der durch das Bundesministerium für Wirtschaft und Klimaschutz noch zu benennenden zuständigen Behörde.

V. Zuwendungsbau

Die EU-Verordnung gilt für öffentliche Aufträge (§ 103 GWB) und Konzessionen (§ 106 GWB). Sie findet damit im Zuwendungsbau Anwendung, falls der Zuwendungsempfänger öffentlicher Auftraggeber nach § 99 GWB, Sektorenauftraggeber nach § 100 GWB oder Konzessionsgeber nach § 101 GWB ist. Liegen diese Voraussetzungen nicht vor, kommt es auf den Inhalt des Zuwendungsbescheids an.

VI. Inkrafttreten

Der Erlass gilt mit sofortiger Wirkung und setzt die Verordnung (EU) 2022/576 um. Eine Erstreckung auf den Unterschwellenbereich wird noch geprüft.

Im Auftrag

gez.

Janssen

Anlagen

Verordnung (EU) 2022/576 vom 8. April 2022

Formblatt für Eigenerklärungen

LEISTUNGSVERZEICHNIS

Ausschreibung

22.12.2025

Verfahren: 304-25-E16 - Bau Park and Ride Parkplatzes in Gönheim

SKONTO

Skonto zugelassen	Nein
Zahlungsziel (falls zugelassen)	Tag(e)
Skonto	_____ %

AUFLISTUNG ALLER POSITIONEN

ALLE PREISE SIND OHNE UMSATZSTEUER ANZUGEBEN

1	LOS Bau des P+R Parkplatz	EUR
----------	----------------------------------	------------------

Leistungsart: Bauleistung
Zuschlagskriterium: Niedrigster Preis
Klassifizierung: Bau von Parkplätzen (45223300-9)

Dieses Los umfasst die Bauleistungen zum Bau des P+R Parkplatzes gemäß Leistungsbeschreibung

1.1	Tiefbauleistung	EUR
------------	------------------------	------------------

1.1.1	Baustelleneinrichtung	USt. [%]	Menge	Einheit	Einzelpreis [EUR]	Gesamtpreis [EUR]
		19%	1,00	Pauschale pro 1,00 Pauschale

1.1.2	Kampfmittel	USt. [%]	Menge	Einheit	Einzelpreis [EUR]	Gesamtpreis [EUR]
		19%	1,00	Pauschale pro 1,00 Pauschale

1.1.3	Vorbereitende Maßnahmen	USt. [%] 19%	Menge 1,00	Einheit Pauschale	Einzelpreis [EUR] pro 1,00 Pauschale	Gesamtpreis [EUR]
1.1.4	Vermessung	USt. [%] 19%	Menge 1,00	Einheit Pauschale	Einzelpreis [EUR] pro 1,00 Pauschale	Gesamtpreis [EUR]
1.1.5	Aufbau des Parkplatzes	USt. [%] 19%	Menge 1,00	Einheit Pauschale	Einzelpreis [EUR] pro 1,00 Pauschale	Gesamtpreis [EUR]
1.1.6	Markierung Parkplätze	USt. [%] 19%	Menge 1,00	Einheit Pauschale	Einzelpreis [EUR] pro 1,00 Pauschale	Gesamtpreis [EUR]
1.1.7	Treppe	USt. [%] 19%	Menge 1,00	Einheit Pauschale	Einzelpreis [EUR] pro 1,00 Pauschale	Gesamtpreis [EUR]

1.1.8	Geländer	USt. [%]	Menge	Einheit	Einzelpreis [EUR]	Gesamtpreis [EUR]
		19%	1,00	Pauschale pro 1,00 Pauschale

1.1.9	Lampenfundamente	USt. [%]	Menge	Einheit	Einzelpreis [EUR]	Gesamtpreis [EUR]
		19%	1,00	Pauschale pro 1,00 Pauschale

1.1.10	Beschilderung	USt. [%]	Menge	Einheit	Einzelpreis [EUR]	Gesamtpreis [EUR]
		19%	1,00	Pauschale pro 1,00 Pauschale

2	LOS Gönnheim Lieferung Solar Leuch	EUR
----------	---	------------------

Leistungsart: Lieferleistung
Zuschlagskriterium: Niedrigster Preis
Klassifizierung: Außenbeleuchtungen (31527200-8)
 Beleuchtungssysteme (31527260-6)

Dieses Los umfasst die Lieferung der Solarbeleuchtung für den P+R Parkplätze gemäß LV

2.1 Deckblatt
/9j/4AAQSkZJRgABAQEAYABgA
AD/2wBDAAEBAQEBAQEBAQEBAQ
EBAQEBAQEBAQEBAQEBAQEBAQE

BAQBAQBAQBAQBAQBAQBAQBAQBAQBAQ
AQEBAQBAQBAQBAQBAQH/2wBDA
QEBAQBAQBAQBAQBAQBAQBAQBAQ
EBAQBAQBAQBAQBAQBAQBAQBAQ
BAQEBAQBAQBAQBAQBAQBAQBAQEB
AQEBAQBAQH/wAARCBAMAKcDA
SIAAhEBAXEB/8QAHwAAAQUBAQ
EBAQEAAAAAAAAAAAAECawQFBgc
ICQoL/8QAtrAAAgEDAwIEAwUF
BAQAAAF9AQIDAQQBRlHMUEGE 1FhByJxFDKBkaEIIOKxwRVSoF
AkM2JyggkKFhcYGRolJicoKSo 0NTY3ODk6Q0RFRkdISUpTVFVW
V1hZWmNkZWZnaGlqc3R1dnd4e XqDhIWGh4iJipKTlJWWl5iZmq
KjpKWmp6ipqrKztLW2t7i5uSL DxmMXGx8jJytLT1NXW19jZ2uHi
4+Tl5ufo6erx8vP09fb3+Pn6/ 8QAHEwEAAwEBAQEBAQBAQAAAA
AAAAECawQFBgcICQoL/8QAtRE
AAgECBAQDBAcFBAQAAQJ3AAEC
AxEEBSExBhJBuQdhcRMiMoEIF
EKRobHBCSMzUvAVYnLRChYkNO
El8RcYGRomJygpKjU2Nzg5OkN ERUZHSEIKU1RVVldYWVpjZGVm
Z2hpanN0dXZ3eHl6goOEhYaHi ImKkpOUIZaXmJmaoqOkpaanqK
mqsrO0tba3uLm6wsPExcBHyMn K0tPU1dbX2Nna4uPk5ebn6Onq
8vP09fb3+Pn6/9oADAMBAAIRA xEAPwD+2f4Q/B74T3nwo+GF5d
/DD4dXV1dfDzwVc3N1c+CPDM9 zcXNx4a0yW4nuJ5dMaSaaeZ3m
lmkdpJJJHzyScn0T/hS3wf8A+ iU/DT/wg/C3/wAq6f8ABj/kj3
wo/wCya+Bf/UX0uvSqAPMv+FL fB/8A6JT8NP8Awg/C3/yro/4U
t8H/APoIPw0/8IPwt/8AKuvTa KAPMv8AhS3wf/6JT8NP/CD8Lf
8Ayro/4Ut8H/8AoIPw0/8ACD8 Lf/KuvTaKAPMv+FLfB/8A6JT8
NP8Awg/C3/yro/4Ut8H/APoIP w0/8IPwt/8AKuvTaKAPMv8AhS
3wf/6JT8NP/CD8Lf8Ayro/4U t8H/8AoIPw0/8ACD8Lf/KuvTaK
APMv+FLfB/8A6JT8NP8Awg/C3 /yro/4Ut8H/APoIPw0/8IPwt/
8AKuvTaKAPMv8AhS3wf/6JT8N P/CD8Lf8Ayro/4Ut8H/8AoIPw
0/8ACD8Lf/KuvTaKAPMv+FLfB /8A6JT8NP8Awg/C3/yro/4Ut8
H/APoIPw0/8IPwt/8AKuvTaKA PMv8AhS3wf/6JT8NP/CD8Lf8A
yro/4Ut8H/8AoIPw0/8ACD8Lf /KuvTaKAPMv+FLfB/8A6JT8NP
8Awg/C3/yrpf8AhS3we/6JR8N D/wByH4W/ppdemVjeldd0/wAM
aJq3iLV5hbaVoem32ralchHlj ZadbSXdw4GRuYRRMEQhDJIVjU
FmAIB8w+JfhB8KvGXxK0bwNYf DfwFZaH4R0ubxf46n0rwloFhc
3F3rNtgGieDfDbXdjYrZRCUNr HiS9gdkJTTNGk+aO4AJXrfwf0
PUrTw7deJ/EduYfFxC1S48ba /Flo83TRqcUUWg+HDLgO0fhw
5DpmjBWHJHn211KpmmkNFAgI8G P8Akj3wo/7Jr4F/9RfS69KrzX
4Mf8ke+FH/AGTXwL/6i+16VQ BwvxM+JvgD4GRuA/FHXQ+Kni7Q
fAPw78E6TPrv/xn4o1CHSfD3 hzRrUotxqer6jcfYLOzhaRBJP
KwRS65PNfBTf8ABZH/AlJYAcf t9/svD3/4WnoB9T/z39ufQc1y
/wDwXGGf+CR/7fQxnP7PfigY9 c3Om8dD9K/yPWjQlgFRfRAEpx
1PYAe3Axw01fo3BxBOF4pweMx Olx2JwssNio4eEKFOINTUqKqO
1UyavzfXZJnxnE/E+JyLEYWh Qw9Csq9G3VWUQ3tPdaqciSUJK9
7N6p9T/aevf2o/2dtL+CWm/tJ ar8bfhphPwC1nQrPxNpHxi1jx
lomk/D3VNB1GN5tP1KwS6hd2 2nXcN+kb/YU5pJrsrt45GIB
+VfhV/wWA/4JofHD4reGPg8j P2xPhJ48+KXjTVjoXhLwnoV5r
c1x4k1qQzXA07RtRm0WHRtQuI lLEaSEW+ouswjbymY4B/wAsL9
of9sD2t/SeDv2aPgZ4k1bVv8 AhV/7M/wm8F/Bj4nUcfQ5b+90
UXmhWP2PVfGc2g2ika38QPgd9 lzXV/8AZJr2202HTtC04izsio

/6K/8ABGn9IT9qbwZ/wU+/YS8 eeMf2Zv2gPCXgSz+Nml3974z8
TfBz4g6D4WsbGTw9r8cd7fa9q vh6002ys3aWERXNzPBFi0iKjM
WGFUreGuFy/KsZjMzzh0cbRoY qvQwkZYeMX7FTnRpzqTV606sY
wu6MYRUqpCi3v59HjXE4zG4Oj g8vTw1apQpV681VbjObiqvI0+
Tli5aXu9Lt2en+kR8df+Cg37E v7MXjO3+HX7Qv7UXwY+Dfj70
Kz8TWvhTx/420vw/rc/h/ULi7 tbHWY7G8kSV9OurmwvYlbfu3
ktZ0B3RsBl/Bj/AIKP/slftF+ PtP8AhZ8Cf2s/gZ8WPIpqtqhm
qab4J8DeO9I13xHf6dolo1/q9 7a6baTPcTW+m2SvdXkiKVggRp
HIVSR/Br/wdpDP/BT7wfkDaf2 UfhkOVHfxt8SfXtx+mOhNfhn+
xz+1x8T/ANh/4vaj8d/go+n6f 8U4/hd8Sfh14O8Q3tulyvg6++
JWgnw3c+MbSzkR7e91jw7YT3N 5olteJJY/2sbWe8hulYHt5Vln
hrTzbhzDZrhcfX/tDF4VVqWFN GjGh7WU1FRdRxcIFK+luZtW3e
jxvGtXAZvVwVbDUXhKOJISIVj 7WVd04JPmUVJQ529NuVJ3tof6
yv7TH/BRz9hv9jm8h0r9pj9p7 4TfCbxDpB9i8Jaz4g/tTxvLZ
/u9t0ngjw5BrPiw28glTypjo4 SXJMZba2PkrwT/wAHhAH/BIP4g
a3F4f0X9tz4caVqE8ywQSeNtA +IfgHSJnkfZHnxB4y8H6JoNuG
bA/wBL1K2b5h8vBx/mL+Gv2bf 20P2n4/Enxn8IfAb9pv8AaDi8
Q6lqeq+Lfizovw4+I3xJTxDrK SvLq2oav4yt9K1JdXv0mZ2vZD
e3MkMpaHEexY1+Z76wvNPu7zT dUzbzTdR027ut01DTdStJ7HUd
Ov7OZ7a90+/sbyOK7sry0njkt 7mzuoY5oJUeGWNHvIr2ch4WZJ
VhOjUz6tiMdTilXjg3huXD1Lx Uk6M41KkoRILkd6ilJ6xavp5+
I48zGnUVSGWU4YWwcv3Trqs5Tj /ji4RcnulGMdO7Tv/t3eHPFXh
7xfo2meJPCmu6L4o8Oa3Zx6ho viHw7qllreh6xYtcXul6vps9
zp9/aSjJjuLW4ljcDhs5x0AOe cY/z1r/ADbv+DYv/gpD8Tvgn+
2F4M/Yl8W+KtU1n9nX9pS61XQ fC/hfV9Skn034ZfGK10q/17w7
rfhCO7mMekWXjYabdeGPEeiWD Q2mranfaHqaQNqNo6XX+gL45/
au/Z2+F/ia+8F/EL4veFfCfir TYrW4vtD1ae7ivbWC9hW5tJZF
W1kUxz27rJE6sVKnBw4IH43xz h8D4f4z2Wf5xluAwVV03hcxzH
GYbLsLVVbmVok6mKqU6axPNCa ISU5O8ZcukWfpXCTzHjOiv7Ey
nMcxxqU3XwGW4PE4/EUIT5Oep 7LDU6tX2S9pBObjypzir3kr/R
tBOBmvnPwH+1f+zv8AFDxLaeD fh78XvCPi3xTfw3dzZaHpd5Ob
+6gsYftF48Ec9vAsv2aANNKqM X8tWYLhWx9BKRtLbgx9M55lx1
GcHPOP72RxXzuVZ3k+eUJ4rJs 0y7N8LCpKjPE5XjsNmGHjWhGE
pOpVsLUqWVWMZwcqbfNFSi2ve V/XzLKc1yausLnGv5jIWKlSjW
jhsyWwJwNeVGbIGFWNLfU6U3T nKMoxqJcspRkk24s8++lfxe+G
3wmsLLVPiX448NeB9O1O+fTdN vPEmpw6bBe38cLXD2tu02PNIS
BWldUDFUXc20dfJT+2r+yioYn 9oT4VglrMxPimy2gKNxOemAAc
8/y5/Bj/AIKhfHeP4r/tBS+A9 Gu/tHhL4NQXHhYlxsXgvPF9/w
CXP4sv0UjDvZutrocM0ZalpZX Hlth33eA/sXfAVv2g/wBoLwV4
LuLHzvDGk3I8Y+OJBCTbr4Z8O zwXD2U8q48s63fm00mMHlxcTF
dwVwP4Z4o+I9xQ/GCv4X+HnCW R8R0v9YMNw1hMyxmIx6qYnMPa
Qw+ZVbYWtCksHg8R9YUa1mnRw 7rTajdv+2eGvom8NLwio+J3iB
xZnuQVHkGJ4kxeWYLCYBQwuAf PVy2jzYvmrSxeNw0sJL2Ts41s
XSpRi5Jo/r40nVLPWdPstV065 ivdO1OztdR0+8gO6C7sb2FLi1
uoWIBaKeCSOWNiBuR1bAzWIVS ziSGGOKONIY4o44ooY1CwxwRq
EjiQAABI0UKghHAUAcdBbr+9qT m6dP2vL7Tkj7TITUXOy53FNtq
LidxTbfLa+p/DMuXmlyKShzPk UneShd8vM9Ly5bczSS5r2SQHo
a8N+JWfGfirwf8KYgZdOvJ4vH XjxV+4vhHwxewSaTpN02QQvin
xYlhbeUR/pWk6RryMpiD17TdX NvaW1zc3U8dtb2sEtxc3EriOK
C3hQyzTyOxCpHFEru7EgKqsTw K8e+DirNrVrr3xU1K3eHUPIbe
walpcE6n7Rp/gLS45LLwLp7Bu Y/tWmNN4muoSFZNR8Q3aSDfFg
aEntC52jPXGTxjk9ePr+PrzRT qKAPNfgx/yR74Uf9k18C/8AqL

6XXpVea/Bj/kj3wo/7Jr4F/wD UX0uvSqAPyp/4Lif8okf2+P8A
s33xN/6V6bX+SAevTPzNwO/Tj n1r/W+/4Li/8okP2+f+zfPE/w
D6VabX+SC/QfVv51+9+Ef/ACK s1/7GNHuv+XFPqtU/JPEX/f8
B/2CS/8AT1Q/vl/4NNv2DPhVb fs9+Mv29vHHg7TPEfxe8bfEnx
P8OfhVrWu6dbX5+H3gHwKlhY6 tqPhL7VHlum634t8TXGpwarrrd
useoDTtDs9NtpreBr5b3+yoKS GUsx4xjOTwMH6579iT+f8/P/B
sJz/wR/wDgX3/4uB8df/Vp+JM /1r+gvAHQD8q/KeMcTXxXE2cS
xFWVV0MdXw1Lm+GnQw83Ro06c fhhGEIR+BR5pXIK7bZ+gcOUKN
DJcv8AY040/a4WIVqcq1nOpFS bk95Wbsm7uySuz/Ne/wCDtQY/
4KeeEOf+bU/hj2wR/wAVt8TP/ wBf4/n+EP7GHwRs/wBpf9r79m
L9nvUzcro3xm+Ofw0+H/iBrOZ be7Xwzr3ibTrfxM1tOwPzkroH
9otFlvzq4Vk+cLX7v/8AB2n/A MpP/COen/DKnxw/9Tb4mZr8x/
8AgimAf+Cs/wCwDkA4/aH8Pnk Z5GielCDz3BAIPZgGGCAR+88P
1KiDgDDVqTtUp5HXqwevuyp+0 s1bW99U1s0ux+WZrCNbiyrSqL
mjLM7STvqnOi9fL8Gvl/1ovAP gHwd8LPBfhf4d/Dvw3pHgvwJ4
J0Ww8NeE/Cfh6yh0zRNB0HSbd LTTtO0+xtlSGCCCC3jQDC75H8y
WZnmkkkb/Nv/4OqPgt4Q+FX/B Tuz8WeENGsNEf47/ALwN8T/GM
Gm28NpDqPjq18R+MfA+r67cW9 uiRtqOr6b4X0SfUb3b5t/eLnc
3DPcNLI3+mG/b6k/jxz9a/zip +Dvfj/goP8A8f9GkaB/6tf4nc
/wCfSvyHwyrVFxbSSnO9fD41V m5yk6j9mqyc1JtNqoov5eZ97x
vSh/q+0oRSpYigqaUUIFJOCSs rpaq/ofhf/wAEwml/4KT/ALAb
KzRn/hsb9ndS6OUZVf4oeG0bD qQRvVmVufmRmQ5UkN/ol/8ABY
f4JqkngD4+6TZncXf4eeNJ40j 5VzLqHhK9mOA+5Wj1PS9+GGZL
RMgqM/52P/BMHP8Aw8n/AGAB6 /tkfs6Z9/8Ai6Phuv8AW5/aT+
EFi8cfgp8RvhrdojXHiTw7eLo szhWNI4isQL/w/eRFwVikg1W3
tv3gAOxnXl3FI/O/pncAQ8SuC M54WU11MwrcPVMfkk5xi5Uc4y
vF1cZl7jJ/D7acJ4Sq9eajiKk XZSbP0P6KvHIXw246yHitVJQw
WFzmlg84ipNKrkuY0l4TMIL+Z 06NR4mmn8NajTmryhE/kl+Evx
F1P4QfE7wH8T9FZ0vPBXiXTdc aOJmj+1WFvME1WwfYdzx6lpkt
3ZSx/wAaTEFWUla/q6/aB/aO8 N/Cv9mfxB8c9lvLe6j1XwrY3n
w9KFFXXVde8X2cS+Foo0dIMpin u0vrtMbktRW43puUpX8hd5Y3m
l3t5peo2z2mpadeXWn6laTD97 aX9hM9tdwSAAr5kNzFNEcEqxX
ILITXvfjz9ovxp4++Bnwi+BGq vKPDvwmvdfvba6+0NK+sm+nf/
AIR+K7ib5gPDen3F/YWYYuhju 8lsSxLX+J3gV4+Yzwc4V8UeGa
zrrFZtlnt+FqMoScDxVGpDK6 8pq0vY2wtaOMm5K0p5PTpyu67
Uv8AYnx28B8N4v8AFhdxJQVG eFyvNFheJ68JUK8Zwo6cszoxo
TbjKvz4rDfU6UY7QzeVTSnh6k l4LeXl1qF1eahqNxJd319dXN9
qF3Nlpu+vZ5bu9upHyzeZc3M ks0mBwzt97HP9Jn/BKH4Df8K6
+Clz8VdZszF4o+MM6X9o88SpP ZeBtLaa30C3TIEka6rcG71qVS
W3xz2XQIDX4Mfs4BzUfj98av AHwrsllNp4h1hJvEI3Cpl0zwn
pWL7xJeykFfLxp8TWkD5/4+7q 2QKXZQf7LND0Wx8P6VpmiaVbQ
WelaPY2mmaZZwIVis9PsbaO0s 7WlZxsggijB5JC5Jr9l+gl4a
Vc54iz3xXzii69LJ51MrySvXv N1s6x9FTzPHe/rOph8HVjF1Nf
3uOcov2INtfjv04/EallGRZF4 VZPUhSq5qqOcZ3ToNfuclwFWU
Mpy9tJfusVjqUsQ4taRy2KT5K rrvLkfpz68D/Of5U6imOcaF7y
j8zgc9ucciv9UFordvy6fh13e 71P8xjX4vzSelv+Ea+FNjK8d
x8Sb24g12aEuJbD4faGlb3xIO ZliGtzq8Mll4UtZicfafEKOVm
JI9mtreO1highjWGGGNYooUAW
OGKMbYoo1XCqkSBURQMBVAGAK
8S+GEZ8X+I/GHxYkYyWes3l8l eBg2dkXgfwve3Mc2qWwIRk/4S
3xONT1ZiY0M2m2miHc6lJn3Sg AooooA81+DH/JHvhR/2TXwL/w
CovpdelV5r8GP+SPfCj/smvgX /ANRfS69KoA+Gv+Cl37PfxA/a

w/YL/am/Zw+FbaBH8RPjF8J9b 8GeEH8U6IPo/h5dav5rOS2Or6
nbWWoz2VniB/Mnisbp1OMQtnF fwVn/AINQv+CqZI/039l3AznP
xf8AEPBPp4eZwD+OPWv9Lg5P T+ZH8qMew/Lt/n/APVX02RcXZ
zw5Qr4fLZYaNPVo16nt6HtZe 0jCNOPK+dJRsrWeup4ebcPZd
nVWIVxsaznRpunD2VTkTi5c3v Lld2m201bs7o/KH/giz+xr8Y/
2CP+Cf/wAMv2avjs3hB/iR4S8 V/E3WdWbwPrd14i8Om08XeN9X
8Q6SLTVLvS9GnmFhfQi6jawj EM++NXkUCRv1fo5z7frmivCxm
LrY7F4nG4hqVfF1qmlrOKtH2l R80+VdE5Nu3meth6FPC0KOGop
qlQpwpU03dqElqMbvq7LVn8df /BeH/ghp+21/wAFGP21NB+Pn7
PVx8F4vAmnfA3wb8PLhPiB4+1 Xwzrh8QaB4j8Y6teNFp1l4T1u
F9PNtr1mlrk3iySSC4Uwll0eT 4s/4Jxf8G3n/BRj9lf9vD9lb9
ov4o3f7PMnw7+Dvxa0nxn4wTw x8Ttb1XxD/Y1nprWk39k6Zc+
B9Ogvrzr2D2byXtsGQOfMBGD /fKRn0/EZ4olz+AOOW5+nbt9K
+ow/HWf4XKY5NRlhPqUcNUwiU sPer7GqnGS9pz6tJycXy6Ts7H
hVOFsrrZhPM5/WPrMq8cRpVj7 NTjyvSLptqMmrNKV7JWal2LEK
cdecYOQCMjPv7AdQfw/kX/AOC /H/BFD9tP/gpP+1f8LPjP+zIN
8G4PB3g/4C6Z8N9YT4i+O9T8M ayfEdl468ZelpTaWNh4W12GbT
jp+v2ey5a7jkNwJojbqsYd/wC uzb1Hbt6j8fqeKCCRGafj/T3r
wMmzfGZFj6WZYH2X1inCcF7an 7SLVSPJJuCnTV+Vu/vWsl6Hq5
jl2HzXCyweK5/YynGb9nLleD urNqWnfS/Zp6n+e7+xb/wbM/8
FKvgF+2H+yt8c/Hd5+zi3gj4O ftCfCT4neLxoXxS1zUdafw34J
8a6R4g1mPSNPm8CWcN5qRsbGY WdrJd26XE5S13EAYyD/Qfb5lf
Gc44lwOAc9T3+vHtTtp74xx8v bjuD1B/nS7eCMnHbHGP8fxfP
c/zHiOvRxOZypSrUKKoQdGI7K Plp8/vJVJ3cpN320vsYZV+k+Dy
ejUoYL2qhVkkqvazU5KVuWy9y Oytvfbqfqb+1Z/wTG+MHxF+O/
jj4gfB5vAsHg/xrdQelpLTx9e udlvLHxFfRf8AFQqXwGk3UX2
S5v421GKUShnkvJQyAqSfnb/A ldkftZ/89/hT/4WN/8A/KH/AP
XX9PWwZ4AHT1J4/L6daNg78/g fy61/HHEH0M/BXiTPc14gx2E4
hoY3OcfiMyxdPAZwsNhl4nFVX Wr+ww/1SpGiTIVIKSp8zUbu1l
ov61yD6XvjNw5kmU5BgsfkOJw OTYDDZbg6mPyWfGPC4SnGjRj
XrxrU3WqRpRUXUlac1Fc0r6n5 Y/8E8/2HfFX7NF5478afFX/Al
Ry58delYrXw/oA8O6hJq1rpnh e3KXt/J9msrSSK81bUViWeKJ
CBbafArSNvYD9UB0Hfjr/nFM2 HOeM+nOMfz/AAp44AFvnAXAn
Dvhtwxl/CPC2Hq4fJ8tVV0Y16 nt8TVrYipKtXxGJxHJB169Wcr
znyxVkokilFH4Zxxvxd4i8T5 jxbxPiYYrOMzIS9vKjRjh8PSP
4ejToUMPhcPByjQw1GiTUadJN 6uUm3KTbWvIPjFq+oL4etPBug
zvB4o+I+px+DtGnhLLNplnewS z+KPEWVldl/D3hmDVNQSVc7b8
afAGD3EZPrxOAeK8O8loPHPxM 8U+O5R5uheDUvvhr4Mz88M1/D
cxT/ABD16DdkB59Xt7HwrDNGc GPw5e7WKXLLX2R8keu6Jo+neH
9l0vQ9lt0tNK0ft7PS9NtY8IL ax0+3S1tYVJ+Y+XDGqlmJZlzm
JJJrVpAMDH+f8/5HFLQAUUUUA ea/Bj/kj3wo/wCya+Bf/UX0uv
Sq/FzwP+3J8WNB8F+DtDtPDvw 6ltNH8MaFpNtLc6T4me5kt9M0
q1sbd53i8XQxNO8NujTNHDFG0 hZkijB2jqv+G+PjB/0LXw0/8E
/in/5sqAP15or8hv8Ahvj4wf8 AQtfDT/wT+Kf/AJsqP+G+PjB/
0LXw0/8ABP4p/wDmyoA/Xmivy G/4b4+MH/QtfDT/AME/in/5sq
P+G+PjB/0LXw0/8E/in/5sqAP 15or8hv8Ahvj4wf8AQtfDT/wT
+Kf/AJsqP+G+PjB/0LXw0/8AB P4p/wDmyoA/XmivyG/4b4+MH/
QtfDT/AME/in/5sqP+G+PjB/0 LXw0/8E/in/5sqAP15or8hv8A
hvj4wf8AQtfDT/wT+Kf/AJsqP +G+PjB/0LXw0/8ABP4p/wDmyo
A/XmivyG/4b4+MH/QtfDT/AME /in/5sqP+G+PjB/0LXw0/8E/i
n/5sqAP15or8hv8Ahvj4wf8AQ tfDT/wT+Kf/AJsqUft8/GEcjw
18NP8AwT+Kf/myoA/S74reKdQ 8LeEbh9C2v4q8Q3dn4T8HW5UP

53inxBlbLTJnRsg2ulhp9c1E4 wmm6XeSMQiEjofBPhay8E+FNB
8KaeXe10LTbewWeQlpb2dF33m o3DHJe71G8ae/u3JJe5uZWJyS
a+G/2cfjV4q/aG+K0s3jmx0Gz i+G/he61rw9ZeHbXUbOzbWfEI
8mg3Wq6hHqeq6vJcXtjEd3Y6 W8MtslrFquplo5nnjeD9DaACi
iigAooooA//Z

R081 P+R und B+R an der Rhein-Haardt-Bahn (RHB)
Lieferung von autarker Solarbeleuchtung
Für P+R Gönnsheim

Vorbemerkungen und Leistungsverzeichnis mit Anhang

Aufgestellt: Mannheim, 12.12.2025
Rhein-Neckar-Verkehr GmbH
Möhlstraße 27
68165 Mannheim

2.2 Vorbemerkungen

Gegenstand der Ausschreibung
Die vorliegende Ausschreibung gilt für folgenden Maßnahmen:
Lieferung von autarker Solarbeleuchtung für einen Parkplatz (P+R) in
Gönnheim.
Die Technischen Anforderungen sind durch ein Datenblatt des
angebotenen Produktes nachzuweisen.

2.3 Darstellung der Maßnahme:

Darstellung der Maßnahme:

Hier ausgeschrieben sind Lieferleistungen für die Maßnahme R081
P+R und B+R an der Rhein-Haardt-Bahn (RHB)
Umfang:
Geplant ist der Neubau eines P+R Platzes am Haltepunkt Gönnheim.
Der Parkplatz soll für die Reisenden beleuchtet werden. Die
Ausführung der Beleuchtung ist als Solarbeleuchtung geplant. Eine
Funktion der Leuchte muss ohne externen Stromanschluss gegeben
sein.

Insgesamt sind für die Beleuchtung des Parkplatzes und der
Zuwegung vier Leuchten nötig.
Die Masten der Beleuchtung sind mit einzukalkulieren.
Lage und Lieferadresse:
Die endgültige Abstimmung des Lieferorts innerhalb des
Streckengebiets der rnv sowie des konkreten Liefertermins muss vor
der Lieferung zusammen mit dem AG vorgenommen werden.
Teillieferungen sind mit dem AG abzustimmen. Die Lieferung der in
dieser Ausschreibung enthaltenen Beleuchtung erfolgt mit LKW des
AN oder einer von ihm beauftragten Spedition zum Vorgegebenen
Ablageort. Das Abladen des Materials ist mit einzukalkulieren.

Die Lage des geplanten Parkplatz ist am Haltepunkt Gönnheim:

Haltepunkt Gönnheim (67161 Gönnheim, Bahnhofstraße)

2.4 Bedingungen:

Bedingungen:

Es gelten die Standards Bau der rnv
Folgende Masseneinheiten kommen für die Abrechnung zum Einsatz:

m Meter
Stk Stück
psch pauschal

Beleuchtungsklasse des Parkplatzes:

Der Parkplatz ist mit der Beleuchtungsklasse P4 : $E_m \geq 5 \text{ lx}$ und
 $E_{min} \geq 1 \text{ lx}$ zu beleuchten

2.5 Allgemeine Vorbemerkungen

Allgemeine Vorbemerkungen

Zur technischen Ausführung sind alle zum Ausführungszeitpunkt
gültigen EN- und DIN-Normen, statische Erfordernisse,
Arbeitsstättenrichtlinien, Unfallverhütungsvorschriften, behördliche
Erlasse und Gesetze sowie die anerkannten Regeln der Technik zu
beachten.

Stoffe und Bauteile

Alle Materialien sind entsprechend den in der Lieferausschreibung
ausgewiesenen Qualitäten und Anforderungen bzw. Sorten
anzubieten. Alle verwendeten Teile sind entsprechend der gültigen
EN- und DIN-Normen auszuwählen.

Beschreibung der Leuchten:

Die Solarleuchten bestehen aus einem Leuchtenkopf mit LED
Modulen. Für die Stromversorgung dient ein auf dem Kopf des
Mastes angebrachtes PV Modul. Die Solarleuchten besitzen keinen
Stromanschluss und werden durch Akkus mit Strom versorgt.

1. Leuchte

Das Leuchtengehäuse der Lampe ist aus rostfreien Material
herzustellen. In der Leuchte sind 2-fach LED Module mit min. 24
LEDs zu verbauen. Die LEDs müssen eine Lebensdauer von >
100.000h aufweisen.

Die Leuchten müssen ein Insektenfreundliches Licht der Lichtfarbe
3.000 Kelvin abgeben.

In der Leuchte ist ein Bewegungsmelder integriert. Dieser soll in der
Lage sein Bewegungen auf dem Parkplatz zu erkennen und Licht
nach Bedarf liefern.

Die Leuchte ist mit einem Monitoring System auszustatten, sodass
eine Überwachung jederzeit (24/7) möglich ist. Das Monitoring
System ist kostenlos zur Verfügung zu stellen. In dem System sollen
z.B. Ausfallzeiten der Leuchten, Ladezustände der Akkus, etc.

sichtbar sein. Die Kosten für Internetanbindung, Aktivierung oder Datenverbrauch sind einzurechnen. Die Daten müssen vom AG abrufbar sein.

Die Leuchte muss verschiedene Beleuchtungsprofile enthalten und nach Vorgaben des AG angepasst werden.

3. Solarmodul

Die Solarmodule sollen an dem Kopf des mitzuliefernden Mastes befestigt werden. Die Befestigung des Modules am Mast ist mit in die Kosten einzurechnen. Das Solarmodul muss eine Leistung von min. 125 Wp besitzen. Es muss in seiner Neigung von 0°-75° verstellbar sein.

4. Batterie

Der Akku soll des Typ Nickel-Metallhydrid (NiMH) besitzen. Er besitzt eine Kapazität von min. 26 Ah. Die Betriebstemperatur des Akkus muss von -40°C bis +80°C reichen. Der Betrieb muss durch ein intelligentes Batteriemanagementsystem erfolgen.

5. Mast

Der Mast besteht aus Stahl feuerverzinkt. Die Lichtpunkthöhe des Mastes ist mit 5,00 Metern einzuplanen. Die Gesamtlänge des Mastes ist 5,80 Meter. Die Statik des Mastes ist auf Verlangen des AG vorzulegen.

Kennwerte Leuchten:

Die Kennwerte der angebotenen Leuchten sind durch ein beizulegendes Datenblatt nachzuweisen.

Liefertermin:

Der Bau des Parkplatz ist im Frühjahr 2026 geplant. Die Leuchten sollen bis 18.05.2026 geliefert werden. Der genaue Liefertermin ist mit dem AG Abzustimmen.

Anlagen:

Anlage 1 Lageplan
Anlage 2 Standards Bau

2.1.1	Lieferung von Solarbeleuchtung	USt. [%]	Menge	Einheit	Einzelpreis [EUR]	Gesamtpreis [EUR]
		19%	2,00	Stk pro 1,00 Stk
	Lieferung von Solarbeleuchtung					
	Leuchtenkopf 2-fach Modul (min. 24 LEDs);					
	Lichtfarbe: Warmweiß 3000 K					
	Lichtstrom bis zu 4200 lm					
	Optik/LVK der Leuchte: asym. Straße schmal oder gleichwertig					
	Stahlmast Feuerverzinkt Lichtpunkthöhe 5,00 Meter; Gesamtlänge min. 5,80 Meter					
	Akkukapazität der Leuchte min. 26 Ah					
	Funktion der Leuchte ohne externen Stromanschluss gegeben					
	Solarpanel mit Leistung von min. 125 Wp					
	Bewegungsmelder zur Erkennung von Bewegung auf dem Bereich (PIR Sensor)					
	Monitoring System Kostenlos 24/7					
	Beleuchtungsprofil anpassbar:					
	Gewünschtes Beleuchtungsprofil:					
	Dämmerung- 22:00 Uhr 100%					
	22:00 Uhr - 4:00 Uhr 50 %					
	Bei Bewegung zwischen 22:00 Uhr - 4:00 Uhr 100%					
	4:00 Uhr bis Dämmerung 100%					
	z.B. Selux F8 Valetta M					
	Angebotenes Produkt vom Bieter:					
	[#TB60-#]..... ,					
	Textergänzungen/Eigenschaften					
	TB60-: _____					

2.2	Lieferung Leuchten Parkplatz	EUR				
2.2.1	Lieferung von Solarbeleuchtung	USt. [%]	Menge	Einheit	Einzelpreis [EUR]	Gesamtpreis [EUR]
		19%	2,00	Stk pro 1,00 Stk
	Lieferung von Solarbeleuchtung					
	Leuchtenkopf 2-fach Modul (min. 24 LEDs);					
	Lichtfarbe: Warmweiß 3000 K					
	Lichtstrom bis zu 4200 lm					
	Optik/LVK der Leuchte: asym. Straße breit oder gleichwertig					
	Stahlmast Feuerverzinkt Lichtpunkthöhe 5,00 Meter; Gesamtlänge min. 5,80 Meter					
	Akkukapazität der Leuchte min. 26 Ah					
	Funktion der Leuchte ohne externen Stromanschluss gegeben					
	Solarpanel mit Leitung von min. 125 Wp					
	Bewegungsmelder zur Erkennung von Bewegung auf dem Bereich (PIR Sensor)					
	Monitoring System Kostenlos 24/7					
	Beleuchtungsprofil anpassbar:					
	Gewünschtes Beleuchtungsprofil:					
	Dämmerung- 22:00 Uhr 100%					
	22:00 Uhr - 4:00 Uhr 50 %					
	Bei Bewegung zwischen 22:00 Uhr - 4:00 Uhr 100%					
	4:00 Uhr bis Dämmerung 100%					
	z.B. Selux F8 Valetta M					
	Angebotenes Produkt vom Bieter:					
	[#TB61-#]'..... '					
	Textergänzungen/Eigenschaften					
	TB61-: _____					

ANGEBOTSSUMME(N)

Summe exkl. Nachlass (netto)	_____
Nachlass (netto)	_____
Summe inkl. Nachlass (netto)	_____
Umsatzsteuer	_____
Summe (brutto)	_____

Verfahren: 304-25-E16 - Bau Park and Ride Parkplatzes in Gönheim

AUFLISTUNG ALLER DATEIANLAGEN ZU DEN POSITIONEN

Name	Dateiname	Größe	MIME-Type
------	-----------	-------	-----------

Verfahren: 304-25-E16 - Bau Park and Ride Parkplatzes in Gönheim

EIGNUNGSKRITERIEN

1 Los 1 - "Bau des P+R Parkplatz"

1.1 Eigenerklärung Bau

Gewichtung: 0,00%

1.1.1 Präqualifikation / Eigenerklärung zur Eignung

Präqualifizierte Unternehmen führen den Nachweis durch Eintragung in das Präqualifikationsregister nicht präqualifizierte Unternehmen füllen das Formblatt Eigenerklärung zur Eignung aus.

1.1.2 Bestätigung der Eignung [Mussangabe]

Ausschlusskriterium

Die Präqualifikationsnummer wurde in das Angebotsschreiben eingetragen oder die ausgefüllte Eigenerklärung zur Eignung dem Angebot beigelegt.

- ☐ Keine Angabe
☐ Ja
☐ Nein

Nur eine Antwort wählbar

1.1.3 Erklärung zu Referenzen [Mussangabe]

Ausschlusskriterium

Haben Sie bereits mindestens 3 vergleichbare Leistungen in Form von Tiefbauarbeiten im Stadtgebiet in ähnlichem Umfang und Größe im Leistungszeitraum zwischen 2022 und 2024 durchgeführt?

Der Auftraggeber behält sich vor ggf. entsprechende Referenzen nachzufordern.

Keine Angabe
Ja
Nein

- ☐ Keine Angabe
☐ Ja
☐ Nein

Nur eine Antwort wählbar

1.2 KMU

Gewichtung: 0,00%

1.2.1 Kleines oder mittleres Unternehmen [Mussangabe]

Bitte geben Sie Ihre Unternehmensgröße an.
Die Einordnung bezieht sich auf die Definition des Statistischen Bundesamt.
Es gelten folgende Grenzen:

Kleinstunternehmen bis 9 tätige Personen und bis 2 Mio. EUR Jahresumsatz
Kleines Unternehmen bis 49 tätige Personen und bis 10 Mio. EUR Jahresumsatz
Mittleres Unternehmen bis 249 tätige Personen und bis 50 Mio. EUR Jahresumsatz
Großunternehmen über 249 tätige Personen oder über 50 Mio. EUR Jahresumsatz

(Bietergemeinschaften gelten nur dann als KMU, wenn der überwiegende Teil des Auftrags von (einem) Partner(n) der Bietergemeinschaft erbracht wird, der/die als KMU einzustufen ist/sind.)

Ich bin/Wir sind ein _____.

- ☐ Keine Angabe (0)
☐ Kleinstunternehmen (0)
☐ Kleines Unternehmen (0)
☐ Mittleres Unternehmen (0)
☐ Großunternehmen (0)

Nur eine Antwort wählbar

1.3 Erklärungen zu Nachweisen

Gewichtung: 0,00%

1.3.1 Übersicht über beizufügende Nachweise

Folgende Nachweise / Angaben / Informationen sind beizufügen:
- Handelsregistrauszug (nicht älter als 3 Monate)

1.3.2 Handelsregistrauszug

Gewichtung: 0,00%

1.3.2.1 Handelsregistrauszug [Mussangabe]

Ausschlusskriterium

Ein Handelsregistrauszug (nicht älter als 3 Monate) ist als Anlage beigelegt

- ☐ Keine Angabe
☐ Ja
☐ Nein

Nur eine Antwort wählbar

1.3.2.2 Wenn Handelsregistrauszug nicht beigelegt

Ausschlusskriterium

Wenn ein Handelsregistrauszug (nicht älter als 3 Monate) nicht beigelegt ist:
Wurde ein solcher beantragt, ist der Nachweis über die Beantragung beigelegt und wird dieser unmittelbar nach Vorliegen unaufgefordert über die Nachrichtenfunktion nachgereicht?

- ☐ Keine Angabe
☐ Ja
☐ Nein

Nur eine Antwort wählbar

1.4 Eigenerklärung zur Akzeptanz von Ausführungsbedingungen zur Versicherungspflicht

Gewichtung: 0,00%

1.4.1 Eigenerklärung zur Versicherungspflicht

Der Bieter/ Die Bietergemeinschaft muss unverzüglich nach Zuschlagserteilung über eine Berufs- bzw. Betriebshaftpflichtversicherung verfügen, die über die gesamte Vertragslaufzeit aufrecht erhalten bleiben muss.
Die Höhe der Versicherung muss gemäß der Ausführung des Auftrages angemessen sein.

Zum Nachweis, dass die oben beschriebene Berufs- bzw. Betriebshaftpflichtversicherung rechtzeitig vorhanden sein wird, gibt der Bieter eine entsprechende Eigenerklärung ab und reicht den entsprechenden Nachweis ein.

Im Falle der Bietergemeinschaft ist der Nachweis durch jedes Mitglied der Bietergemeinschaft zu erbringen.

Achtung: Bitte beachten Sie, dass ein Nachfordern eines unzureichenden Versicherungsnachweises unzulässig ist und zum Ausschluss des Angebots von der Wertung führt.

1.4.2 Variante 1 [Mussangabe]

Ausschlusskriterium

Sofern der Bieter über die oben beschriebene Berufs- bzw. Betriebshaftpflichtversicherung mit mindestens den genannten Deckungssummen je Schadensart bereits verfügt, ist dies hier anzugeben. Der Bieter hat sich zu vergewissern, dass seine Berufs- bzw. Betriebshaftpflichtversicherung tatsächlich die hier geforderten Mindestdeckungssummen vollständig abdeckt. Nur, wenn er dies positiv festgestellt hat, hat er dies hier anzugeben.
Zum Nachweis ist die Versicherungsbestätigung mit dem Angebot einzureichen.

Liegt eine entsprechende Berufs- bzw. Betriebshaftpflichtversicherung wie vor beschrieben von jedem Bieter/ Mitglied der Bietergemeinschaft/ Bewerber / Mitglied der Bewerbergemeinschaft bereits zum Zeitpunkt der Angebotsabgabe vor und ist zum Nachweis die Versicherungsbestätigung dem Angebot beigelegt?

- ☐ Keine Angabe
☐ Ja
☐ Nein

Nur eine Antwort wählbar

1.4.3 Variante 2 [Mussangabe]

Ausschlusskriterium

Alternativ: Sofern der Bieter zum Zeitpunkt der Abgabe des Angebots über die oben beschriebene Berufs- bzw. Betriebshaftpflichtversicherung noch nicht verfügt oder aber sofern die bestehende Berufs- bzw. Betriebshaftpflichtversicherung nicht die genannten Deckungssummen aufweist, hat der Bieter zu prüfen, ob ihm im Zuschlagsfall eine entsprechende Versicherung gewährt werden wird. Sofern das bejaht werden kann, hat er hier anzugeben, dass er in der Lage ist, spätestens im Auftragsfall eine entsprechende Berufs- bzw. Betriebshaftpflichtversicherung für den Zeitraum von Auftragsbeginn bis zum Vertragsende mit der geforderten Mindestdeckungssumme abzuschließen und entsprechenden Nachweis dem Angebot beizufügen.

Der Bieter / Die Bietergemeinschaft / Der Bewerber / Die Bewerbergemeinschaft ist in der Lage, im Falle der Auftragserteilung, für den Zeitraum seiner Leistungsverpflichtung eine wie vor beschriebene Berufs- bzw. Betriebshaftpflichtversicherung abzuschließen und eine entsprechende Versicherungsbestätigung ist dem Angebot beigelegt?

- ☐ Keine Angabe
- ☐ Ja
- ☐ Nein

Nur eine Antwort wählbar

1.5 Erklärung zur Leistung

Gewichtung: 0,00%

1.5.1 Eigene Patente [Mussangabe]

Ausschlusskriterium

Eine Erklärung über bestehende eigene Patente ist dem Angebot beigelegt?

- ☐ Keine Angabe
- ☐ Ja
- ☐ Nein

Nur eine Antwort wählbar

1.5.2 Leistungsart [Mussangabe]

Ausschlusskriterium

Erklärung über Leistungsart (Fertigung, Lieferung und Montage einer Hebebockanlage 10t je Heber) ist dem Angebot beigelegt?

- ☐ Keine Angabe
- ☐ Ja
- ☐ Nein

Nur eine Antwort wählbar

1.5.3 Schutzrechte Dritter [Mussangabe]

Ausschlusskriterium

Eine Erklärung ob und in welchem Umfang bei den selbst genannten Referenzen Schutzrechte Dritter berührt werden ist dem Angebot beigelegt.

- ☐ Keine Angabe
- ☐ Ja
- ☐ Nein

Nur eine Antwort wählbar

1.5.4 Erklärung zu Elektrotechnische Arbeiten [Mussangabe]

Ausschlusskriterium

Elektrotechnische Arbeiten dürfen nur durch Elektrofachkräfte im Sinne der DGUV Vorschrift 3 und DGUV 203-002 mit einer Weiterbildung zum Kabelmonteur durchgeführt werden. Die Eignung der Elektrofachkräfte und Zertifikate sind vorzulegen.

Die Bescheinigungen und Zertifikate sind vor Auftragserteilung vorzulegen.

Liegen die geforderten Bescheinigungen und Zertifikate bei Angebotsabgabe bereits vor oder können vor Auftragserteilung vorgelegt werden?

- ☐ Keine Angabe
- ☐ Ja
- ☐ Nein

Nur eine Antwort wählbar

2 Los 2 - "Gönnheim Lieferung Solar Leuch"

2.1 124_Eigenerklärung_LD

Gewichtung: 0,00%

2.1.1 Auskunftgeber [Mussangabe]

Die Eigenerklärung gibt ab: _____

- ☐ Keine Angabe (0)
- ☐ Bewerber / Bieter (0)
- ☐ Mitglied der Bewerber- bzw. Bietergemeinschaft (0)
- ☐ Nachunternehmer (0)
- ☐ anderes Unternehmen (0)

Nur eine Antwort wählbar

2.1.2 Hinweise zur Eigenerklärung [Mussangabe]

Ausschlusskriterium

Mir/Uns ist bekannt, dass die jeweils genannten Bestätigungen/Nachweise zu den Eigenerklärungen der Vergabestelle mit dem Angebot/Teilnahmeantrag vorgelegt werden müssen und mein/unser Angebot/Teilnahmeantrag ausgeschlossen wird, wenn die Unterlagen nicht vollständig vorgelegt werden.

- ☐ Keine Angabe
- ☐ Ja
- ☐ Nein

Nur eine Antwort wählbar

2.1.3 Umsatz des Unternehmens in Euro

Umsatz des Unternehmens in den letzten drei abgeschlossenen Geschäftsjahren, soweit er Leistungen betrifft, die mit der zu vergebenden Leistung vergleichbar sind unter Einschluss des Anteils bei gemeinsam mit anderen Unternehmen ausgeführten Leistungen Umsatz des Unternehmens in Euro in den letzten drei abgeschlossenen Geschäftsjahren, soweit er Leistungen betrifft, die mit der zu vergebenden Leistung vergleichbar sind unter Einschluss des Anteils bei gemeinsam mit anderen Unternehmen ausgeführten Leistungen

2.1.4 Umsatz des Unternehmens 1 [Mussangabe]

Umsatz in Euro des Unternehmens im letzten abgeschlossenen Geschäftsjahr.

2.1.5 Umsatz des Unternehmens 2 [Mussangabe]

Umsatz in Euro des Unternehmens im vorletzten abgeschlossenen Geschäftsjahr.

2.1.6 Umsatz des Unternehmens 3 [Mussangabe]

Umsatz in Euro des Unternehmens vorvorletzten abgeschlossenen Geschäftsjahr.

2.1.7 Angaben zu Leistungen - Referenzliste [Mussangabe]

Ich/Wir erkläre(n), dass ich/wir in den letzten drei Jahren vergleichbare Leistungen ausgeführt habe/haben.

Ich/wir benenne(n) drei Referenzen aus den letzten drei Jahren (soweit in der Bekanntmachung ein abweichender Zeitraum angegeben wurde, ist dieser maßgebend) mit mindestens folgenden Angaben:
Ansprechpartner; Art der ausgeführten Leistung; Auftragssumme; Ausführungszeitraum

Die Referenzliste ist dem Teilnahmeantrag/Angebot beigelegt.

- ☐ Keine Angabe (0)
- ☐ Ja (0)
- ☐ Nein (0)

Nur eine Antwort wählbar

2.1.8 Angaben zu Arbeitskräften [Mussangabe]

Ich/Wir erkläre(n), dass mir/uns die für die Ausführung der Leistungen erforderlichen Beschäftigten zur Verfügung stehen.
Ich werde/ Wir werden die Zahl der in den letzten drei Jahren jahresdurchschnittlich Beschäftigten angeben.

- ☐ Keine Angabe (0)
- ☐ Ja (0)
- ☐ Nein (0)

Nur eine Antwort wählbar

2.1.9 Angaben zu Arbeitskräften 1 [Mussangabe]

Angabe der jahresdurchschnittlich Beschäftigten im letzten abgeschlossenen Geschäftsjahr.

2.1.10 Angaben zu Arbeitskräften 2 [Mussangabe]

Angabe der jahresdurchschnittlich Beschäftigten im vorletzten abgeschlossenen Geschäftsjahr.

2.1.11 Angaben zu Arbeitskräften 3 [Mussangabe]

Angabe der jahresdurchschnittlich Beschäftigten im vorvorletzten abgeschlossenen Geschäftsjahr.

2.1.12 Angaben zur Leitung [Mussangabe]

Bitte benennen Sie die für die Leitung vorgesehenen Personen:

2.1.13 Eintragung in Berufsregister [Mussangabe]

Ausschlusskriterium

Sind Sie zur Eintragung in ein Berufsregister verpflichtet?

Zur Bestätigung werde ich/werden wir meiner/unserer Erklärung die entsprechende aktuelle Bescheinigung mit dem Angebot/Teilnahmeantrag vorlegen.

- ☐ Keine Angabe
- ☐ Ja
- ☐ Nein

2.1.14 Eintragung in Berufsregister "Ja"

Falls Sie zur Eintragung in ein Berufsregister verpflichtet sind, ist der aktuelle Nachweis über die Eintragung dem Angebot/Teilnahmeantrag beigefügt?

- ☐ Keine Angabe (0)
☐ Ja (0)
☐ Nein (0)

Nur eine Antwort wählbar

2.1.15 Eintragung in Berufsregister "Nein"

Falls kein Nachweis über die Eintragung in ein Berufsregister beigefügt ist, geben Sie den Grund hierfür an:

2.1.16 Angabe zu Insolvenzverfahren und Liquidation [Mussangabe]

Angabe zu Insolvenzverfahren und Liquidation.

"Keine Angabe" ist eine unzulässige Antwort und kann zum Ausschluss vom weiteren Verfahren führen.

- ☐ Keine Angabe (0)
☐ Ich/Wir erkläre(n), dass ein Insolvenzverfahren oder ein vergleichbares gesetzlich geregeltes Verfahren weder beantragt noch eröffnet wurde, ein Antrag auf Eröffnung nicht mangels Masse abgelehnt wurde und sich mein/unser Unternehmen nicht in Liquidation befindet. (0)
☐ Ein Insolvenzplan wurde rechtskräftig bestätigt, auf Verlangen werde ich/werden wir ihn vorlegen. (0)

Nur eine Antwort wählbar

2.1.17 Mitgliedschaft bei Berufsgenossenschaft [Mussangabe]

Ich bin/Wir sind Mitglied der Berufsgenossenschaft: _____

2.1.18 Zuverlässigkeit als Bewerber/Bieter [Mussangabe]

Angabe, dass nachweislich keine schwere Verfehlung begangen wurde, die die Zuverlässigkeit als Bewerber/Bieter in Frage stellt.

Ab einer Auftragssumme von 30.000 Euro wird der Auftraggeber für den Bieter, auf dessen Angebot der Zuschlag erteilt werden soll, einen Auszug aus dem Wettbewerbsregister gem. § 6 Abs. 1 S. 2 WRegG anfordern.

Ich/Wir erkläre(n), dass _____

Mehrfachnennung möglich.

- ☐ für mein/unser Unternehmen keine Ausschlussgründe gemäß § 123 oder § 124 GWB vorliegen
☐ ich/wir in den letzten zwei Jahren nicht aufgrund eines Verstoßes gegen Vorschriften, der zu einem Eintrag im Wettbewerbsregister geführt hat, mit einer Freiheitsstrafe von mehr als drei Monaten oder einer Geldstrafe von mehr als 90 Tagessätzen oder einer Geldbuße von mehr als 2.500 Euro belegt worden bin/sind
☐ für mein/unser Unternehmen ein Ausschlussgrund gemäß § 124 GWB vorliegt.
☐ zwar für mein/unser Unternehmen ein Ausschlussgrund gemäß § 123 GWB vorliegt, ich/wir jedoch für mein/unser Unternehmen Maßnahmen zur Selbstreinigung ergriffen habe(n), durch die für mein/unser Unternehmen die Zuverlässigkeit wieder hergestellt wurde.

Mehrere Antworten wählbar

2.1.19 Angaben zur Zahlung von Steuern, Abgaben etc. [Mussangabe]

Angaben zur Zahlung von Steuern, Abgaben und Beiträgen zur gesetzlichen Sozialversicherung.

Ich/Wir erkläre(n), dass ich/wir meine/unsere Verpflichtung zur Zahlung von Steuern und Abgaben sowie der Beiträge zur gesetzlichen Sozialversicherung, soweit sie der Pflicht zur Beitragszahlung unterfallen, ordnungsgemäß erfüllt habe/haben.

Eine Unbedenklichkeitsbescheinigung des Finanzamtes bzw. Bescheinigung in Steuersachen, soweit das Finanzamt derartige Bescheinigungen ausstellt, ist dem Angebot beizufügen.

- ☐ Keine Angabe (0)
☐ Ja (0)
☐ Nein (0)

Nur eine Antwort wählbar

2.1.20 Unbedenklichkeitsbescheinigung des Finanzamtes [Mussangabe]

Ausschlusskriterium

Ist eine Unbedenklichkeitsbescheinigung des Finanzamtes bzw. Bescheinigung in Steuersachen, soweit das Finanzamt derartige Bescheinigungen ausstellt, dem Angebot beigefügt?

- ☐ Keine Angabe
☐ Ja
☐ Nein

Nur eine Antwort wählbar

2.1.21 Unbedenklichkeitsbescheinigung des Finanzamtes [Mussangabe]

Falls keine Unbedenklichkeitsbescheinigung des Finanzamtes bzw. Bescheinigung in Steuersachen beigelegt ist, geben Sie den Grund hierfür an:

2.2 Allgemeine Angaben

Gewichtung: 0,00%

2.2.1 Erklärung Insolvenz [Mussangabe]

Ausschlusskriterium

Ich/wir erkläre(n), dass für mein/unser Vermögen kein vorläufiger Insolvenzverwalter bestellt worden ist. (keine Weiterführung der Geschäfte durch Insolvenzverwalter - § 22 InsO).

- ☐ Keine Auswahl getroffen
☐ Ja
☐ Nein

Nur eine Antwort wählbar

2.2.2 Verpflichtung zur Zahlung von Steuern und Abgaben [Mussangabe]

Ausschlusskriterium

Ich erkläre, daß ich meiner/wir unserer Verpflichtung zur Zahlung von Steuern und Abgaben sowie der Beiträge zur gesetzlichen Sozialversicherung (Kranken-, Renten- und Arbeitslosenversicherung) einschließlich der Unfallversicherung ordnungsgemäß nachgekommen bin/sind.

- ☐ Keine Auswahl getroffen
☐ Ja
☐ Nein

Nur eine Antwort wählbar

2.2.3 Erklärung des Bieters [Mussangabe]

Ausschlusskriterium

Ich bin mir/wir sind uns bewusst, dass eine wissentliche falsche Angabe der vorstehenden Erklärung meinen/unseren Ausschluss von weiteren Auftragserteilungen zur Folge hat.

- ☐ Keine Auswahl getroffen
☐ Ja
☐ Nein

Nur eine Antwort wählbar

2.2.4 No-Spy-Erklärung [Mussangabe]

Ausschlusskriterium

Ich/wir erkläre(n), dass ich/wir rechtlich und tatsächlich in der Lage bin/sind, im Falle eines Zuschlages die dann im Vertrag enthaltene Verpflichtung einzuhalten, alle im Rahmen des Vertragsverhältnisses erlangten vertraulichen Informationen, Geschäfts- und Betriebsgeheimnisse vertraulich zu behandeln, insbesondere nicht an Dritte weiterzugeben oder anders als zu vertraglichen Zwecken zu verwerten. Insbesondere bestehen zum Zeitpunkt der Abgabe des Angebotes keine Verpflichtungen, Dritten solche Informationen zu offenbaren oder in anderer Weise zugänglich zu machen.

Dies gilt nicht, soweit hierfür gesetzliche Offenlegungspflichten bestehen (etwa gegenüber Stellen der Börsenaufsicht, Regulierungsbehörden oder der Finanzverwaltung), es sei denn, solche Offenlegungspflichten bestehen gegenüber ausländischen Sicherheitsbehörden. In Zweifelsfällen werde(n) ich/wir die Vergabestelle auf die gesetzliche(n) Offenlegungspflicht(en) im Rahmen der Abgabe der vorstehenden Erklärung hinweisen.

Ich/wir werden die Vergabestelle - nach Zuschlag den Auftraggeber - sofort schriftlich benachrichtigen, wenn sich hierzu eine Änderung ergibt. Dies gilt insbesondere, wenn für mich/uns eine Notwendigkeit oder Verpflichtung entsteht oder ich/wir eine solche hätte(n) erkennen können, die mich/uns an der Einhaltung der beschriebenen Vertraulichkeit hindern könnte.

Vertrauliche Informationen sind Informationen, die ein verständiger Dritter als schützenswert ansehen würde oder die als vertraulich gekennzeichnet sind; dies können auch solche Informationen sein, die während einer mündlichen Präsentation oder Diskussion bekannt werden.

Vertrauliche Informationen dürfen ausschließlich zum Zweck der Erfüllung der Verpflichtungen aus dem Vertrag eingesetzt werden. Die Verpflichtung zur Vertraulichkeit gilt nicht für Informationen, die bereits rechtmäßig bekannt sind oder außerhalb des Vertrages ohne Verstoß gegen eine Vertraulichkeitsverpflichtung bekannt werden.

- ☐ Keine Auswahl getroffen
☐ Ja
☐ Nein

Nur eine Antwort wählbar

2.3 Eigenerklärung zur Akzeptanz von Ausführungsbedingungen zur Versicherungspflicht

Gewichtung: 0,00%

2.3.1 Eigenerklärung zur Versicherungspflicht

Der Bieter/ Die Bietergemeinschaft muss unverzüglich nach Zuschlagserteilung über eine Berufs- bzw. Betriebshaftpflichtversicherung verfügen, die über die gesamte Vertragslaufzeit aufrecht erhalten bleiben muss.

Die Deckungssumme dieser Versicherung muss je Schadensfall mindestens betragen:

- 3 Mio. Euro pauschal für Personen- und Sachschäden 2-fach maximiert p.a.

Zum Nachweis, dass die oben beschriebene Berufs- bzw. Betriebshaftpflichtversicherung rechtzeitig vorhanden sein wird, gibt der Bieter eine entsprechende Eigenerklärung ab und reicht den entsprechenden Nachweis ein.

Im Falle der Bietergemeinschaft ist der Nachweis durch jedes Mitglied der Bietergemeinschaft zu erbringen.

Achtung: Bitte beachten Sie, dass ein Nachfordern eines unzureichenden Versicherungsnachweises unzulässig ist und zum Ausschluss des Angebots von der Wertung führt.

2.3.2 Variante 1 [Mussangabe]

Ausschlusskriterium

Sofern der Bieter über die oben beschriebene Berufs- bzw. Betriebshaftpflichtversicherung mit mindestens den genannten Deckungssummen je Schadensart bereits verfügt, ist dies hier anzugeben. Der Bieter hat sich zu vergewissern, dass seine Berufs- bzw. Betriebshaftpflichtversicherung tatsächlich die hier geforderten Mindestdeckungssummen vollständig abdeckt. Nur, wenn er dies positiv festgestellt hat, hat er dies hier anzugeben.
Zum Nachweis ist die Versicherungsbestätigung mit dem Angebot einzureichen.

Liegt eine entsprechende Berufs- bzw. Betriebshaftpflichtversicherung wie vor beschrieben von jedem Bieter/ Mitglied der Bietergemeinschaft/ Bewerber / Mitglied der Bewerbergemeinschaft bereits zum Zeitpunkt der Angebotsabgabe vor und ist zum Nachweis die Versicherungsbestätigung dem Angebot beigelegt?

- ☐ Keine Angabe
☐ Ja
☐ Nein

Nur eine Antwort wählbar

2.3.3 Variante 2 [Mussangabe]

Ausschlusskriterium

Alternativ: Sofern der Bieter zum Zeitpunkt der Abgabe des Angebots über die oben beschriebene Berufs- bzw. Betriebshaftpflichtversicherung noch nicht verfügt oder aber sofern die bestehende Berufs- bzw. Betriebshaftpflichtversicherung nicht die genannten Deckungssummen aufweist, hat der Bieter zu prüfen, ob ihm im Zuschlagsfall eine entsprechende Versicherung gewährt werden wird. Sofern das bejaht werden kann, hat er hier anzugeben, dass er in der Lage ist, spätestens im Auftragsfall eine entsprechende Berufs- bzw. Betriebshaftpflichtversicherung für den Zeitraum von Auftragsbeginn bis zum Vertragsende mit der geforderten Mindestdeckungssumme abzuschließen und entsprechenden Nachweis dem Angebot beizufügen.

Der Bieter / Die Bietergemeinschaft / Der Bewerber / Die Bewerbergemeinschaft ist in der Lage, im Falle der Auftragserteilung, für den Zeitraum seiner Leistungsverpflichtung eine wie vor beschriebene Berufs- bzw. Betriebshaftpflichtversicherung abzuschließen und eine entsprechende Versicherungsbestätigung ist dem Angebot beigelegt?

- ☐ Keine Angabe
☐ Ja
☐ Nein

Nur eine Antwort wählbar

2.4 Verpflichtungserklärung zu qualifizierten Nachunternehmern

Gewichtung: 0,00%

2.4.1 Erklärung für qualifizierte Nachunternehmer

Sofern der Bewerber/ Bieter zum Nachweis seiner Eignung die Kapazitäten eines anderen Unternehmens (Dritter/Nachunternehmer) in Anspruch nehmen will (Eignungsleihe), muss er den Namen dieses anderen Unternehmens (qualifizierter Nachunternehmer) benennen und angeben, wofür er die Kapazitäten des qualifizierten Nachunternehmers in Anspruch nehmen will. Entsprechende Nachweise sind für den qualifizierten Nachunternehmer in dem Umfang vorzulegen, wie sie für den Bewerber / Bieter vorzulegen wären. Außerdem muss der Bewerber durch Vorlage einer Verpflichtungserklärung dieses qualifizierten Nachunternehmers nachweisen, dass ihm die für den Auftrag erforderlichen Mittel tatsächlich zur Verfügung gestellt werden. Nachunternehmer, die der Bewerber für die Auftragsausführung einsetzen will, deren Kapazitäten er zum Nachweis seiner Eignung aber nicht in Anspruch nehmen will, müssen in diesem Verfahrensstadium noch nicht benannt werden.

Hierzu werden entsprechende Formblätter zur Verfügung gestellt.

2.4.2 Erklärung für qualifizierte Nachunternehmer [Mussangabe]

Ausschlusskriterium

Nimmt das Unternehmen zum Nachweis seiner Eignung die Kapazitäten eines anderen Unternehmens (Dritter/Nachunternehmer) in Anspruch (Eignungsleihe) und wurden entsprechende ausgefüllte Formblätter

- Formblatt B.IV.1. - Eigenerklärung Ausschlussgründe
- Formblatt B.IX.1. - Verpflichtungserklärung von qualifizierten Nachunternehmern

als Anlage bereitgestellt?

- ☐ Keine Angabe
☐ Ja
☐ Nein

Nur eine Antwort wählbar

2.5 Erklärungen zur Technischen Leistungsfähigkeit

Gewichtung: 0,00%

2.5.1 Erklärung zu Referenzen [Mussangabe]

Ausschlusskriterium

Haben Sie bereits mindestens 3 vergleichbare Leistungen in Form von Lieferungen von Solarbeleuchtungen für öffentliche Außenflächen im Leistungszeitraum zwischen 2022 und 2024 durchgeführt?

Der Auftraggeber behält sich vor ggf. entsprechende Referenzen nachzufordern.

- ☐ Keine Angabe
☐ Ja
☐ Nein

Nur eine Antwort wählbar

2.6 Erklärung erforderliche finanzielle und wirtschaftliche Kapazitäten

Gewichtung: 0,00%

2.6.1 Erklärung erforderliche Kapazitäten [Mussangabe]

Ausschlusskriterium

Der Bieter/die Bietergemeinschaft erklärt, dass er über die erforderlichen finanziellen und wirtschaftlichen Kapazitäten verfügt, um seinen laufenden finanziellen Verpflichtungen (auch) aus diesem Auftrag ordnungsgemäß nachzukommen.

- ☐ Keine Angabe
☐ Ja
☐ Nein

Nur eine Antwort wählbar

2.7 Erklärungen zur wirtschaftlichen Lage allgemein

Gewichtung: 0,00%

2.7.1 Eigenerklärung zu Umsatz

Gewichtung: 0,00%

2.7.1.1 Umsatz

Umsatz des Bieters/der Bietergemeinschaft/ des Bewerbers /der Bewerbergemeinschaft in den letzten drei abgeschlossenen Geschäftsjahren der erzielt wurde, d.h. für die Geschäftsjahre, welche in den Jahren [2022, 2023, 2024] abgeschlossen wurden.

Die Umsätze aller Mitglieder einer Bieter-/Bewerbergemeinschaft werden von der Vergabestelle addiert.

2.7.1.2 Bieter / Mitglied 1 Bietergemeinschaft [Mussangabe]

Bieter / Mitglied 1 Bietergemeinschaft
Gesamtumsatz in EUR netto in 2022

2.7.1.3 Bieter / Mitglied 1 Bietergemeinschaft [Mussangabe]

Bieter / Mitglied 1 Bietergemeinschaft
Gesamtumsatz in EUR netto in 2023

2.7.1.4 Bieter / Mitglied 1 Bietergemeinschaft [Mussangabe]

Bieter / Mitglied 1 Bietergemeinschaft
Gesamtumsatz in EUR netto in 2024

2.7.1.5 Ggf. Mitglied 2 Bietergemeinschaft

Mitglied 2 Bietergemeinschaft
Gesamtumsatz in EUR netto in 2022

2.7.1.6 Ggf. Mitglied 2 Bietergemeinschaft

Mitglied 2 Bietergemeinschaft
Gesamtumsatz in EUR netto in 2023

2.7.1.7 Ggf. Mitglied 2 Bietergemeinschaft

Mitglied 2 Bietergemeinschaft
Gesamtumsatz in EUR netto in 2024

2.7.2 Eigenerklärung zur Mitarbeiteranzahl

Gewichtung: 0,00%

2.7.2.1 Mitarbeiteranzahl

Die durchschnittliche Mitarbeiteranzahl des Bieters/der Bietergemeinschaft / des Bewerbers/ der Bewerbergemeinschaft ist sowohl im Gesamten als auch spezifisch für vergleichbare Projekte anzugeben.

2.7.2.2 Bieter / Mitglied 1 Bietergemeinschaft [Mussangabe]

Bieter / Mitglied 1 Bietergemeinschaft
Durchschnittliche Gesamtmitarbeiteranzahl in 2022

2.7.2.3 Bieter / Mitglied 1 Bietergemeinschaft [Mussangabe]

Bieter / Mitglied 1 Bietergemeinschaft
Durchschnittliche Gesamtmitarbeiteranzahl in 2023

2.7.2.4 Bieter / Mitglied 1 Bietergemeinschaft [Mussangabe]

Bieter / Mitglied 1 Bietergemeinschaft
Durchschnittliche Gesamtmitarbeiteranzahl in 2024

2.7.2.5 Ggf. Mitglied 2 Bietergemeinschaft

Mitglied 2 Bietergemeinschaft
Durchschnittliche Gesamtmitarbeiteranzahl in 2022

2.7.2.6 Ggf. Mitglied 2 Bietergemeinschaft

Mitglied 2 Bietergemeinschaft
Durchschnittliche Gesamtmitarbeiteranzahl in 2023

2.7.2.7 Ggf. Mitglied 2 Bietergemeinschaft

Mitglied 2 Bietergemeinschaft
Durchschnittliche Gesamtmitarbeiteranzahl in 2024

2.8 KMU

Gewichtung: 0,00%

2.8.1 Kleines oder mittleres Unternehmen [Mussangabe]

Bitte geben Sie Ihre Unternehmensgröße an.
Die Einordnung bezieht sich auf die Definition des Statistischen Bundesamt.
Es gelten folgende Grenzen:

Kleinstunternehmen bis 9 tätige Personen und bis 2 Mio. EUR Jahresumsatz
Kleines Unternehmen bis 49 tätige Personen und bis 10 Mio. EUR Jahresumsatz
Mittleres Unternehmen bis 249 tätige Personen und bis 50 Mio. EUR Jahresumsatz
Großunternehmen über 249 tätige Personen oder über 50 Mio. EUR Jahresumsatz

(Bietergemeinschaften gelten nur dann als KMU, wenn der überwiegende Teil des Auftrags von (einem) Partner(n) der Bietergemeinschaft erbracht wird, der/die als KMU einzustufen ist/sind.)

Ich bin/Wir sind ein _____.

- ☐ Keine Angabe (0)
- ☐ Kleinstunternehmen (0)
- ☐ Kleines Unternehmen (0)
- ☐ Mittleres Unternehmen (0)
- ☐ Großunternehmen (0)

Nur eine Antwort wählbar

2.9 Erklärungen zu Nachweisen

Gewichtung: 0,00%

2.9.1 Übersicht über beizufügende Nachweise

Folgende Nachweise / Angaben / Informationen sind beizufügen:
- Handelsregistrauszug (nicht älter als 3 Monate)

2.9.2 Handelsregistrauszug

Gewichtung: 0,00%

2.9.2.1 Handelsregistrauszug [Mussangabe]

Ausschlusskriterium

Ein Handelsregistrauszug (nicht älter als 3 Monate) ist als Anlage beigefügt

- ☐ Keine Angabe
- ☐ Ja
- ☐ Nein

Nur eine Antwort wählbar

2.9.2.2 Wenn Handelsregisterauszug nicht beigelegt

Ausschlusskriterium

Wenn ein Handelsregisterauszug (nicht älter als 3 Monate) nicht beigelegt ist:

Wurde ein solcher beantragt, ist der Nachweis über die Beantragung beigelegt und wird dieser unmittelbar nach Vorliegen unaufgefordert über die Nachrichtenfunktion nachgereicht?

- ☐ *Keine Angabe*
- ☐ Ja
- ☐ Nein

Nur eine Antwort wählbar

Verfahren: 304-25-E16 - Bau Park and Ride Parkplatzes in Gönheim

LEISTUNGSKRITERIEN

- 1 Los 1 - "Bau des P+R Parkplatz"
- 2 Los 2 - "Gönheim Lieferung Solar Leuch"

Typ	Dateiname	Größe	MIME-Type
Dateianlage	Los 1 Bau P+R Parkplatz.7z	8,07 MB	7z
Dateianlage	Los 2 Lieferung von Solarleuchten (1).7z	442,60 KB	7z